青島新民報

每日出兩大張（星期日及節日之翌日停刊）
發行及編輯人　何東林
館址　青島蘭山路三號
報紙價目：每份四分　每月壹圓　半年五圓五角　全年拾圓　外埠郵費每月叁角
各部電話：社長室　編輯部　總務部　二二二二　三八三四　四〇四一　八二〇〇　營業部　出版局　工場　傳達處　二四四四　〇九六一　六二七八　〇二四三

共產黨指導者
秘密顛覆蔣政權
李公樸突被蔣令監禁
西南派擁護李之陰謀

香港一日電　由漢口方面本地之華僑密報、共產黨指導者李公樸、由蔣介石之密令、突然捕縛、李爲西安事件後之沈鈞儒、章乃器、史良等共爲人民陣線派頭目之一人、煽惑西安共產黨而起反蔣運動、在事變前、於上海軍法會議、曾被監禁之、中日事變勃發、國共合作之結果、被保釋出獄赴漢口、立於抗日戰線之陣頭、非常活躍、此次被蔣介石之再度逮捕、實爲其在漢口依然對蔣介石之獨裁政權、抱有猛烈之反感、秘密顛覆蔣政權、如此國共關係、依然惡化、或以漢口爲中心、共產黨一味之反蔣運動、有勃發之狀態、尤其此事之背後、徐州戰敗將李宗仁、白崇禧等、西南派將領與共產黨之一部、提攜擁護李之顛覆蔣政權之陰謀事實、極爲明確、西南派加入重大化之以備日本軍之進擊、爲鑑於漢口防備之必要性、今由西南派之加以重壓內紛已表面化矣、陷於內亂之變、不能收拾之狀態、黨之崩壞、爲期當不遠矣。

黨府圖保存勢力
哀請各國調停
希望占領漢口前停戰
英國之表示極爲注目

香港一日電　黨政府在漢口、配備大軍、以備日軍之攻勢、大言壯語、而日本政府之舉國的長期戰備、已完全整備、且黨軍之戰鬥意志極度沮喪、蔣介石一派如何圖此局面之轉展、大肆狂奔、在先祕密依託英國居中調停而被拒、絕對於蘇聯要求軍事的援助而鎮慍內紛、傾注全力之蘇聯、對黨軍之要求、無其全部容納之餘力、遂又向英國人泣訴幹旋和平、蔣介石以自己爲中心、對勢力之保全、苦思焦慮、以過去駐英大使郭泰祺、駐法大使顧維鈞等、對於駐歐各大公使、在日本軍占領漢口以前、從速中止中日戰爭、以英國爲中心、以作和平調停希望、最善之努力、若英國拒時、以前孫科滯英中與英所定之契約供給大量之武器、作速實行、」發出如此極密之訓電、已暴露之、英國已擬勸告蔣介石下野之態度對此果有如何之意志、表示極堪注目、一般歐美人、對日本屢次「不以蔣政權爲對手」聲明之關係、以黨府之崩壞、蔣介石之下野、國民黨之解消爲限、日本爲拒絕之事、已極顯然之觀測云、

蔣介石政權存在
和平絕對無望
事變之責任應由蔣負
日板垣陸相重要談話

東京一日電　西下中之日本板垣陸相因發表新任之意見、一日午前六時卅分、雖由中央線歸京、關於現下之時局問題、作重要談話、大要如左、「雖有第三國着手調停中日戰爭之說、然此乃黨府行將潰滅之最後請求乎、抑出諸第三國之發動乎、本人實不明瞭、但其原因皆不瞭解、打倒蔣介石政權、爲日本堅固不拔之決意、日本不以蔣政權爲對手之斷然決意、自一月十六日之聲明以來、雖再三申述、但對於漢口黨府的第三國之種種立場、尚認蔣介石爲中國中央政權之領袖、企圖調解日華之和平、然此種事實、決不能成功、因考慮一月十六日之日本聲明、僅一種姿態而已、尚可交涉和平、甚認識之不足、莫此爲甚、日本朝野、對於蔣介石政權之決意、非常堅固、設蔣介石政權存在、和平絕對無望、蓋蔣介石容共抗日之惡辣政策、實爲勃發事變之端、遂使事態造成如今日之情形、故責任完全應由蔣介石本身担負、故與蔣介石握手談判和平等事、實絕對不可能云云、

滿洲國派定
親善使節
訪防共諸國

新京一日同盟電　滿洲國政府、以德義兩國爲始、對防共友邦諸國、派遣親善使節、團長以下團員、正在詮衡中、業於一日決定、團長副團長如左、

修交經濟使節團長、經濟部大臣　韓雲階
同副團長　協和會中央本部總務部長　甘糟正彥
同副團長　大連稅關長　福本須三郎

維新政府
四委員會
委員長決定

維新政府、已決定立法院之機構爲外交、法制、經濟、財政四委員會、業已曾誌本報、各委員長如左、

外交委員會委員長　吳　文
法制委員會委員長　潘承鍔
經濟委員會委員長　張　韶
財政委員會委員長　黃士龍

(一)　(二)　(三)

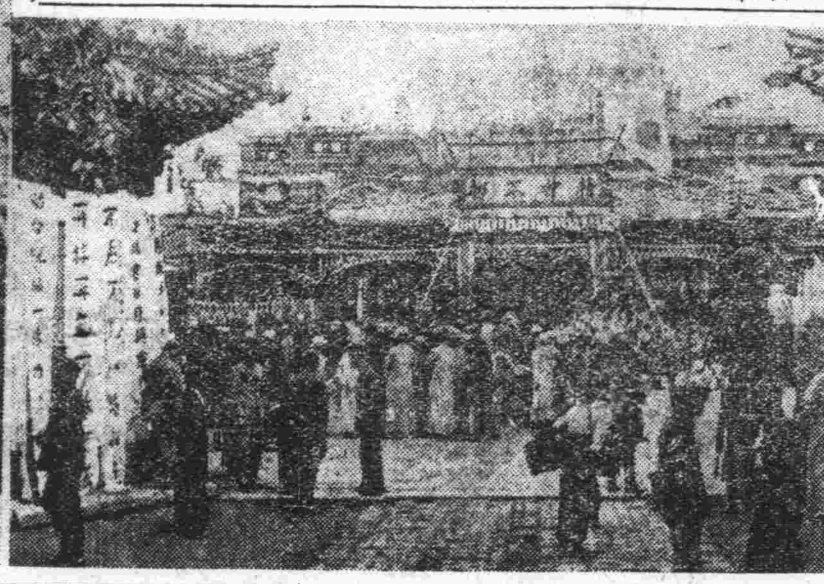

舉行推任主席典禮情景　(右)典禮式場爲厚和公共會堂、(左)紀念撮影、(一)推任主席德王、(二)蒙古活佛、(三)友軍〇〇部隊長(由張家口航空付寄)

日機空襲洛陽
正確轟炸建築物全毀
隴海線西部已被切斷

北京一日專電　三十日午前九時、日陸軍航空隊中園部隊、空襲隴海線西端洛陽、於東站投下〇〇瓩彈甚多、彈無虛發、構內之六個列車、形跡飛散、粉碎站建築物、更切斷線路、洛陽之黨軍、因日空軍之猛襲、呆然自失、未放一防空彈、守如死之沉默、日軍航空部隊、悠悠達目的後、全機安然歸還。

蒙古自治政府
推德王爲主席
李守信將軍任副主席
三次大會後宣誓就職

厚和一日專電　雲王逝去後、關於新蒙古聯盟自治政府主席並及副主席之推任、其第三次蒙古民族大會、由各旗王侯、日滿、察南、及晉北各政府各機關代表參列、業於一日午前十時於厚和市公共會堂開催、滿場一致、其於組織大綱第一條、主席推戴現副主席德王、副主席決定李守信將軍、又電　蒙古聯盟自治政府主席及副主席、業已決定、其蒙古大會、一日於厚和盛大舉行新主席德王就任宣言如左。

德王宣誓文

本副主席受大會之委任、就蒙古聯盟自治政府主席、自念德薄、深恐不堪負此重任、然繼承太祖成吉思汗之偉大精神、遵奉歷史的大會之使命、某於強化防共壁壘及民族協和之基本方針、遵循生聚教興發衛六大政綱、不避困苦、一心專意、勇猛邁進、希友邦各國及各政府、賜以互惠共存共榮之精神、全大會民衆諸位、一致團結、齊心協力、以完成復興之大業、實現東亞和平、決不變此堅如金石之宿志、謹誓於天地神祇。

碭山西南方
掃蕩戰
黨軍完全潰亂遺棄死體而逃

徐州一日同盟電　日軍永野部隊、二十九日夜於碭山西南五里之小部落、遭遇黨軍敗殘兵約五百名、演成壯烈短兵戰、迄三十日拂曉、黨軍完全潰亂、遺棄死體百二十餘具逃走。

張家口將設
蒙疆學院
明年一月成立

張家口一日電　蒙疆聯合委員會、擬培養負擔將來蒙疆的運命之中堅官吏機關、決定模倣滿洲國之大同學院、華北之新民學院、明年一月、開設蒙疆學院於張家口、其規則等近將公佈云、

四面楚歌之蔣介石

太原繁榮
日僑激增
小學兩所已開學

太原一日電　太原日漸繁榮、最近來住之日僑人數、亦極爲旺盛、日本業於七月一日開學之日本小學校、尋常一年與高等二年、在校生人數達三十九名、當日午前十時、舉行開校式後、二日即開始授課云、

俘虜將校供述
黨軍戰敗情形
幹部將校多逃出戰線
徐州大會戰受大打擊

北京一日電　最近有被日軍俘虜徐州會戰當時之黨軍上級將校、關於黨軍內部敗戰狀況、綜合所供如左、日軍由南北挾擊與遮斷西隴海線、日軍究以何種力量、完成徐州大殲滅戰、蓋因日軍作戰巧妙、在該

殲滅戰　已無遺憾、而發揮在最右翼之龐炳勳、張自忠軍、統制早亂、擬向西或北逃走、而在該方面之四川軍、因日軍之猛攻擊、所受打擊甚大、遂陷於大混亂、在東南方之于學忠軍、於前線動搖之前後、即呈混亂、而各師長亦棄早逃走、于學忠遂行方不明、全軍遂無統制、嗣由

副師長　分給兵士每人十元、命令任意退却、集合周家口、但全部散亂各地、未如命令而集周家口、又在西方之曹福林、孫連仲、宋哲元、萬福林、胡宗南各軍、及其他之雜軍、因日軍之猛烈進擊、而生動搖、未與東方諸部隊取得連絡、反拈東方之黨軍之混亂、而自亦陷於混亂、津浦線以東地區之敗殘黨軍、悉武器而逃入山中、

土匪化　者甚衆、混亂達於極點、只孫連仲湯恩伯軍爲嫡軍部隊、戰至最後、繼於徐州雲龍山間、受日軍之攻擊、乃向東南方睢寧及西南方、採血路集合周家口、命令全未徹底、將校捨脫軍服、交雜避難民中、向南方逃走、而至上海、此等將校、遂無法復歸戰線、實爲黨府所倚幹部將校不足之主要原因云云。

京軍官學校
考試二期學員

北京一日電　北京陸軍軍官學校、招考第二期學員、在京津兩處舉行試驗、報名者極爲踴躍、二十八日舉行筆試、體格檢查完竣、七月一日舉行口試後、發表入學氏名者云。

日本人口
年增九十餘萬

東京一日電　據內閣統計局發表、昭和十二年十月至十二月、在三個月間、產生五十三萬二千一百九十一人、死亡二十九萬七千八百十六人、相差人口之自然增加廿三萬四千三百七十五萬、且昭和十一年度之合計、自然增加九十七萬二千五百十二人、

餘墨

◇越是舌尖嘴巧的人、越是好險、越是麻痺無味的藥、越是性毒國民黨中人物、惟一拿手就是舌尖嘴巧、所以他們所行的政令、無一不是鴆羽砒霜、◇一般意志薄弱的青年、受了三民主義的麻醉宣傳、覺得這種主義無與倫比、覺得孫文人物非凡、這是毫不足怪、因爲他們從小就受了這種麻醉、三民主義以外不知尚有其他學說、孫中山以外不知尚有其他偉人、坐井觀天、自謂井大天小、並不是人的壞處、是他的理智不足、及至有人將他扶上井口、他們也會豁然開朗、明白過來、迷信三民主義的人也正是如此、◇血氣未定的小學生迷信孫文學說、更無所謂、因爲他們的老師一天拿孫文學說給他們當西遊記神話講、「染於青則青、染於黃則黃」的小孩子們知道甚麼？他們的腦海裏只有一個神而明之的孫文、那是當然的道理、◇我在五歲時候、常聽得人講說小羅成的典故、於是我的腦筋裏印上一個羅成、覺得宇宙間古今人物惟有這位姓羅的偉大、及至入塾讀書、先生解說孔子的偉大、我是好生疑惑、及至知識漸開、纔漸漸明白羅成是羅成、孔子是孔子、又不禁自己好笑、我想現在青年學子迷信孫文學說也與我幼時迷信羅成犯了同一幼稚病、一旦醒悟過來、亦必不禁啞然自笑

青島治安維持會總務部教育科通告　第　號

查本市市立男女中學校亟待恢復以應需要所有現住本市失學之男女中學生應自七月一日起至七月三十一日止到本科報名以便統籌辦理　期限緊迫切勿自誤　特此通告

中華民國二十七年七月一日

山東省民生銀行整理委員會青島辦公處通告

爲通告事本處奉命整理青島民生銀行債權債務現經擇定天津路十七號「前中魯銀行行址」爲辦公處茲於六月二十七日組織成立即日開始辦公特此通告

富農捷徑

自神農氏教民稼穡遂有農業之立場故云民爲邦本農爲國基但欲期農業發展必求土地膏腴方能出產豐富欲期出產豐富尤須使用財神牌肥田粉自能收穫滿意獲利培蓰望農界同胞請試用之自知言之不謬

肥料巨擘　財神牌肥田粉
殺虫衛生　財神牌潮腦丸
經濟神効—名符其實

山東省總經理　南昌洋行
青島寧波路一號　電話二一二四　三〇一一號

商標
美麗牌煉牛奶

MERRY BRAND CONDENSED MILK

多大食品店洋貨店均有代售

青島膠州路六號地門牌一〇五一一五二號
明治製菓青島販賣所　電話五四二四號

希望無窮

人生在世。無希望則無趣味。但希望不以實力自赴。即爲忘想。故眞確之希望。決不與自己之實力相離。本會創辦有獎儲蓄以來。各位儲戶。每月交付儲款。卽爲各位儲戶自贅之實力。造至一旦得獎。依本月計算特獎已有貳萬伍千元。頭二三四等獎。每種各有十八個。付款滿期。亦得將儲款如數收囘。凡此種利益。均非在本會儲戶以外之人。所得希冀。而且本會儲款之人愈多。特獎與頭二三四等獎。數目愈鉅而愈多。故在本會儲款諸君。誠可謂希望無窮也。凡欲抱有希望之人。請速來入會此佈、六月份開標定於六月十五日。在上海總會舉行。在六月十四日以前入會者。即有獲得鉅大獎金之希望。

青島　萬國儲蓄會

時論

敬告英政府

當茲事變移入長期戰體勢之時，我友邦期貫徹戰時體制與戰爭目地起見，於內閣強化後繼之以五相會議，且更進一步實施物資總動員，此種事實，純已完成政戰兩策之統合，及戰時內閣之準備，復將財政經濟向戰時體制下移行，同時對於國民生活之戰時編制上、亦謀妥適切辦法，依此鞏固不移方策而進行，孰能謂蔣政權而不陷於崩潰耶，回顧黨府經濟已步入絕途、又感友邦長期戰爭之威脅，於萬不得已中，乃使宋子文奔走香港、企圖向英國成立二千萬鎊第二次救國公債、惟英國對友邦強化態度極爲重視、且看破黨府之脆弱性，致對黨府所期待之財政援助、終未成行，在英國之不援助黨府、本具有兩種動意、一爲保持獨自立場，以作他日之日英親善關係之餘步、一爲變換以前態度、而使戰禍早日弭平、況英國在世界上、負有老成圓滑之稱、無論任何場合上、均認清目標，保存本身立場、從不輕於犧牲、今睹友邦聖戰已奏效果、明朗區域日益擴大、已感在華權益頗受威脅、而漢口之陷落、事實上、已成不可免之勢、故對蔣政權積極援助上、已起重大變化，此種動態、尚不失爲智者之風、方今之世、吾人朝夕所仰望者、即是掃除亂世害人之共產黨、擁護保障人道和平之國家、黨府罪魁蔣介石不顧人道、妄聯蘇俄禍我中華，長此已往非特東亞和平被其破壞、即整個世界和平亦必受其蹂躪、世之愛好和平者、咸謂蔣氏爲和平之仇敵、人類中之惡魔、試觀中國無辜良民、因受此次戰事影響而致身死家燬、或顛沛流離、罹此極人世悲慘之境地者、爲數曷可勝計、吾人對此翟橫遭荼毒之中國良民、固感無限之同情、然此種罪過、蔣氏實不能辭其咎也、然則英國爲維護和平之人道國家、若只顧及些微利而偏袒黨府、豈非植播亂種子、必陷天下於大混亂之中乎？吾爲英方所不取、且爲英方所可惜、倘能一現光明磊落之態度、毅然處於中立之地、使蔣政權速行崩潰、非僅我東亞民族從此高枕無憂、摹情感戴、即世界之和平基礎、將亦因此奠定矣、舉足輕重之間、望英政府其深思之。

蘇聯國內動搖混亂之暴露

劉希科夫大將 向滿洲國逃亡

感於肅清工作之苛酷 要求日本國予以保護

新京一日電　日關東軍發表：蘇聯內務人民委員格柏烏遠東長官劉希科夫三等大將、六月十三日午前五時半、在滿蘇東部國境間島省之琿春附近、向滿洲國國境警察隊、正面越境逃亡、遂被警察隊所扣留、其詳細情形、如滿洲國治安部所發表者、

東京一日同盟電　因蘇聯國內苛酷之肅清工作、感本身危險之遠東內務人民委員部長劉希科夫、以要求日本國予以保護爲目的、六月十三日午前五時半左右、自琿春東方滿蘇國境逃出、被滿洲國國境警察隊所收容云。

自行投入國境

棄擲武器表示降伏意 滿洲國警察將其扣留

新京一日電　滿洲國治安部發表、

蘇聯遠東 政治部總指揮官劉希科夫大將、六月十三日午前三十分左右、穿便裝徘徊於滿蘇東部國境間島省國境警察隊面前、被步哨警士黃斗信、金永俊、及衛兵金昌基所發現、金昌基託兩警士監視、同時向該隊長金成民警尉報告、而兩警士在濃厚之朝霧中、接近至約五十五尺前之地點、問其爲何人、渠以俄語答覆、投擲取自懷中之手鎗二枝、高擧雙手、**表示降伏**之意、將其扣留、調查之結果、得悉渠爲劉希科夫大將、該大將乃蘇聯新進氣銳之最高幹部、混有猶太人之血液、生於敖得薩市、因渠曾參加一九三七年之蘇聯革命、故被扣留時、尚佩蘇聯最高之勳章三枚云。

人民委員長 呼起世界注意

實足暴露其無視人道 遠東紅軍已不堪收拾

又電　蘇聯遠東人民委員部長劉希科夫大將、逃出暴虐無比自國之彈壓工作之洗禮、致有適入滿洲國內之事件、投全世界未曾有之大波紋、此事件足以呼起全世界之注意者、有如次之事實、

蘇聯繼續 所行之所謂肅清工作、其如何無視人道暴虐至極之事實、足以暴露現在蘇聯遠東軍之內面的脆弱性、迄於體無完膚、而一九二四年、過激主義者作家耶里莫加里可夫、即傍蘇聯黑暗史第一頁、而遭暗殺者、現在十餘年間之歷史、正獨裁者史達林爲確保其個人的地位、反史達林分子被謀害者、眞不知凡幾、開犧牲之數

已達十萬 人、近有杜哈其耶夫斯克元帥以下八將星鎗決之事、震駭一世、而世人之印象尚新也、其陰謀與暗殺、冀不知何日方休、而對國內居住之外人、且極端壓迫、并以其他方法、限制居住國境地帶、極爲紊亂、然始終不能防止洩漏國內事情、如與遠東軍司令官布里約其耶耳將軍、有密接不離關係之遠東人民委員部長之顯官、寧越境逃至他國領土、而逃

血之洗禮 一端、即此蘇聯毒辣之手段、即暴露無遺、同時遠東赤軍之動搖、與夫蘇聯全陸軍之不堪收拾、亦可想而知、不啻暴露蘇聯本來面目於全世界之前、此事件所投之波紋如何、頗値注目。

炮兵少佐 逃至內蒙古

東京一日同盟電　日陸軍省發表。駐屯外蒙之蘇軍第三十六戰車突擊師團司令部附屬師砲兵部長之砲兵少佐翟脫約爾曼、恐懼肅清工作之犧牲、本年五月二十九日、自外蒙賀汽車經烏得、逃至內蒙古、

陸續逃亡 赤軍兵士

入滿洲國 請求保護

新京一日電　逃入滿洲國內之遠東人民委員部總指揮官劉希科夫大將、承被肅清工作所犧牲前任者之後、就任現職、掌握對日對滿政策謀略之全責、而蘇聯之遠東政策、亦在其胸中、就該大將被扣留時之國境線狀勢而言、遠東軍之混亂情形、甚爲明顯、即十餘名之蘇聯兵士、散開於國境線上、其後方五六十名之兵士、待機向滿洲國境出動、更後滿載兵士之軍用車、往來頻繁、顯示恐慌之情勢、六月十六日午後零時三十分、蘇聯砲兵、遂由煙秋方面、向滿洲國境內發射大砲二發、又當劉希科夫大將軍被捕之十三日、蘇聯國境之監視兵二名、越境逃入滿洲國境內、懇求保護、而越境逃亡者續出不絕、至於該大將入滿之動機、鑑於苛烈之肅清工作、頗感本身危險、遂單身逃亡、目今繼續調查蘇聯之內情、諒可完全暴露也。

劉大將 生平履歷誌詳

按劉希科夫大將、一九〇〇年生於敖得薩市、爲洋服店之子、一九一七年、受其共產黨員之兄感化、始投身革命運動、入共產黨、一九一九年初、始爲第一普里米約聯隊之政治部員、是年九月、就任第十四軍第一獨立突擊旅之政治部員、其後該旅改編爲第五十七師第二突擊旅、昇任旅政治部書記、嗣後復晉陞該旅政治部長、開赴波蘭戰線、一九二〇年、加入當時戰慄世界之格柏烏前身之吉愛加、（特別部隊如藍衣社等之組織）歷任烏克蘭莫斯科等處、一九三六年累進至亞速海黑海地方之內務人民委員部長官、一九三七年八月、乾岔子島事件、及中日事變發生後、繼承犧牲於肅清工作之前任者、就任遠東地方之內務人民委員部長官、駐於伯力、直至今日、該大將有功於革命、故獲得最高勳章之列寧章云。

黃河大鐵橋 行開通式

津浦全線 完全開通

濟南一日電　由暴戾黨軍之手所炸破津浦線黃河大鐵橋之修築工事、以滿鐵爲中心、以五個月而完成、業於一日午前、擧行全長一千二百二十五米大鐵橋之開通式、先由軍、滿鐵、關係者試乘、成績良好、津浦全線至此以完全開通矣。

七・七周年紀念特輯 (二)

事變究因何而起？

記者

二・英法援助

滿洲事變以還、英國對遠東對中國向即持靜觀態度。然民國二十年末、赫爾繼西門既就外相之職、英國遂漸形轉換政策、而開始採取對華積極政策、其最初嘗試即爲在二十一年初慫恿列國對華共同借款。此項提議遭日本反對卒不得成功、然是年三月英國派哈門德少將及林若拉等赴華使改良鐵路制度、而於四月更派李滋羅斯赴華使斷行中國之所謂劃期的事業之幣制改革。不僅此也、同時更使中央銀公司承受爲完成滬抗甬鐵路而發售之六厘借款一百一十萬磅、此外又承認以開發中國經濟爲目標之五百萬磅之對華信用借款、李滋羅斯歸國後更派輸出信用保證局之賈古、巴德古赴華使調查對華投資與支援之方法、其結果、據云、迄事變前、**英國**己允許京贛鐵路建設借款三千萬元、及黃梅鐵路借款三百萬磅、津信鐵路借款四百萬磅、中央儲備銀行二千萬磅、而法國追隨英國、承認成楡鐵路三百萬圓借款亦在此時。」列強尤以英國之所以如此積極的開始對華投資者、固非不由其內部的原因、然其重要理由乃因國民政府之全國統一之方向、及其經濟建設與列強之利益、致故也、」茲試就華方觀之列強資本之導入不過使中國愈形有植民地化之危險而已比如幣制改革、中國之此種改革完全爲英國支配、顯然與國民政府之「民族統一」相背馳、而爲盲目的抗日運動的喪心病狂之彼等竟以此種背馳爲不成問題、彼等爲抗日乃不憚犧牲國家百年大計、國民政府轉向抗日第一主義後之列強之援助尤爲彼所翹望者、着着接到此等援助之彼等乃愈形畢現其抗日姿態矣（未完）

請看此證據

廣東武裝化歷然！

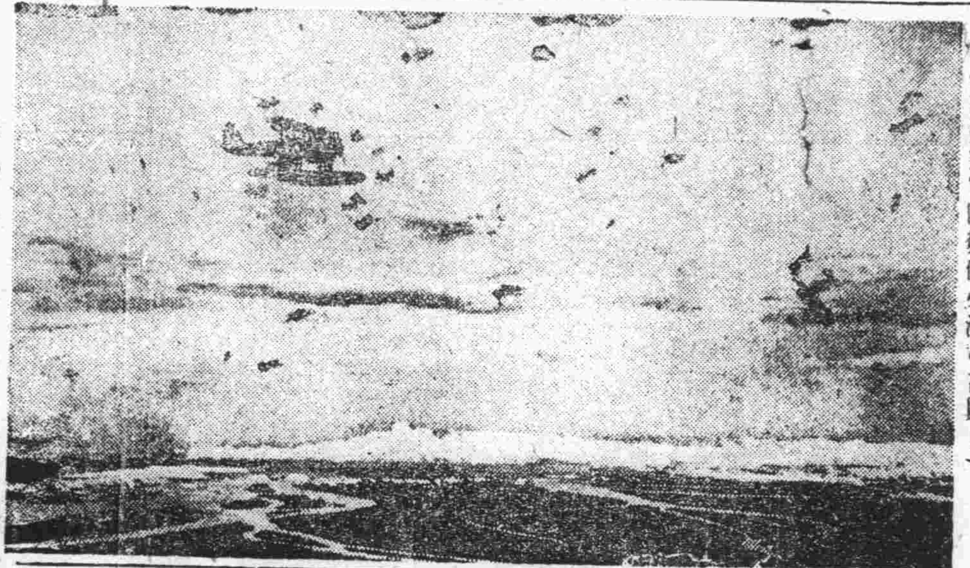

黨府對日海空軍之空襲廣東從事反宣傳云英法蘇聯各國之間對「轟炸無防備都市」有非難之聲然據六月二十五日午前遂日海軍省空襲廣東實狀之攝影之實況日海軍機周圍有無數之黨軍高射砲及高射砲彈凄烈之彈痕及張如網目之彈幕其實在光景已一目了然以此寫眞即足以粉碎黨府卑劣之宣傳此種現實足以正視各國之觀聽（寫眞係廣州市街黨軍防禦砲火海軍省許下）

轟炸粵漢鐵路

日海軍航空隊彈如雨下 各車站軍事設施全粉碎

上海一日同盟電　日艦隊報道部發表、三十日華南大陸一帶雲多、視界極爲不良、日海軍航空部隊、仍決行果敢之攻擊、(一)攻擊粵漢部隊轟炸樂昌站、粉碎構內軍倉庫二棟、及貨車羣線路、亘約三百米、更轟炸車站附近之軍事設施、與以甚大之損害、又攻擊廣東北方石井兵工廠、對新舊工場建築物羣、彈無虛發、猛烈燃燒、殆已壞滅、(二)他之一隊、攻擊樟木頭站、沿道轟炸、切斷車站附近線路、并轟炸東莞附近橋梁數處、損害甚大

魯南道公署 宣傳隊活躍

在濰縣各處 擧行演講會

濰縣通訊　魯南道公署宣傳隊、由隊長魏嘉祥率宣傳員男女三人來濰、普遍宣傳、當由縣署治安研究會領導赴各處派講、二十七日早十時、假城內進德會大禮堂、計到各村鎮暨閭鄰街長等四百餘人、由縣署派員先行報告開會意義、繼由各宣傳員分別演講後、由治安研究會勸導員王國佐、詳述近十年來所受黨軍之痛苦、下午假東鎮公學、計到三百餘人、復於廿八日上午、假中華戲院地址、計到聽衆三百餘人、演題爲「中日親善之利益」、「黨共之禍害」、「勸勉各民衆協助政府、肅清匪共及收撫盲從份子之意義」、各宣傳員演詞極爲懇切、聽衆莫不動容云云。

李福和皇協軍 擊破共產匪軍

彭城鎭附近兩軍交戰 遊擊隊遭受殲滅打擊

北京一日專電　李福和所率之皇協第一路軍、二十五、二十六兩日、於京漢線彰德之西北六十六華里彭城鎭附近、與共產第八路軍遊擊部隊交戰、勇戰奮鬥而擊破、與以甚大之損害、李福和軍、毫無何等損害、如李英第一師長、於此戰鬥、自立於陣頭、突入共產軍中、因此士氣大振、與共產軍以殲滅的打擊、共產軍遺棄死體三十餘具、被俘五人、更截獲步槍十枝、手槍七枝。

新民會 魯指導部

今日正式成立

濟訊　新民會山東省指導部成立大會、暨剿共滅黨大會籌備委員會成立以來、連日各科人員、積極籌備、大致多已就緒、大會宣言、剋亦擬就、一切事項、已具規模、現已定於七月二日上午十一時、在城內小學教職員講習所、擧行新民會山東省指導部發靱式、由市長朱桂山爲大會臨時主席、同日下午三時、在商埠公園擧行剿共滅黨大會、由警務廳長張亞東、爲大會總指揮兼臨時主席云。

滿洲國皇帝 派員赴津 致祭鐵良

新京訊　前清軍機大臣鐵良氏、於本年六月八日逝世、名流要人均極惋惜、親往弔唁者頗多、滿洲國康德皇帝、以鐵氏曾歷任滿清軍政要職、對滿清頗著偉勳、今不幸在津逝世、極表傷痛、當加封諡號「莊靖」特派溥修來津、代表康德皇帝賜奠、此外並賜陀羅金被一領及治喪費二千元溥修氏已於二十六日抵津、定於二十八日至英租界鐵宅代表滿洲國康德皇帝賜奠云。

上海日本間 航空郵件

昨開始發收

上海一日同盟電　日本內地上海間、自七月一日開始定期航空郵便、上海發者每星期一、三、五、福岡發者、每星期二、四、六、每週往復三回、此定期郵便開始後、從來須四五日之上海與大阪東京間之郵件、僅須一、二日可達、日本與華中之距離、遂大爲縮短、此成果爲各方面非常所期待者、其郵費封口書信四角、未封口者二角、

各種香皂　各種粗布　各牌麵粉　各牌自行車
各種細布　各種花布　各種高粮　殼牌殺蟲藥水

大青洋行進口部
冠縣路三號
電話二〇二一二・五七二四號
零售號冠縣路五號（本行舊址）
工廠奉天路十八號
電話二一五〇二號

福壽牌
價格低廉，存貨豐富

瓦斯入半光電球……	一〇〇V	一二〇V	二二〇V	各種
普通明光電球……	一〇〇V	一二〇V	二二〇V	各種
豆電球……	二、五V	三、五V		
新式雙光電球……	一二〇V	四〇W	六〇W	一五W

（電燈頭大光內有小光使用兩便）
早川製無線電 收音機 各種
福壽牌電球株式會社
早川金屬工業株式會社
山東省總批發處
青島江蘇路二十八號
合資會社 三旭洋行青島支店
電話二七〇二番

遷移啓事
逕啓者、敝分公司原住河北路十七號集成紙店樓上、現因房屋窄狹有礙營業、今已遷於高密路六十二號瑞寶紙店樓上照常營業恐未週知特此聲明
法商安全保險公司青島分公司經理 楊建五啓

華一香烟

十枝裝五分
華北烟草公司
營業所 青島山東路一九六號 電話六一二三號
工廠 青島鐵山路八三號 電話六一八九號

營業種目
草包大嗎哈魚　鮮大青魚　貝海參　切海菜　紅糖　建築用斯達古灰　新聞紙　根室海菜　海茄子　朝鮮小青魚　鹽大嗎哈魚　洋粉　洋葱　各種膠皮鞋　紙麻刀　大嗎哈魚籽　明太子　蛤干　大頭魚干　蘋果　柑桔　地豆　地豆種　栗粉　冬菇　草繩　草簾子　北海道產各種豆類　漁船集魚用及各大小工廠用瓦斯燈　新卷大嗎哈魚　美國大箱青魚　仁川小海米　烏魚干　櫻干　朝干　長
日魯漁業株式會社北支特約店
日本鮭鱒販賣聯盟會北支販賣店
日本柑橘組合製果特約店
其他產地組合直輸入
青島冠縣路五十九號

滿洲水產販賣株式會社 青島出張所
電話 長五三六五 長四八二〇 五八二五 四二五四 宿直增設 主任住宅 五八二五 三一二七
本社 大連市加賀町四番地
出張所 新京 錦縣 奉天 山城鎮 西安 四平街 佳木斯 哈爾濱 蛟河 敦化 牡丹江 勃利 齊齊哈爾 海倫 綏化 通化 磐石 海龍 函館 小樽 根室 清津 天津

主力艦噸數增加 三國協定草簽

規定四萬五千噸為最大之制限 但英法無建造四萬噸以上意圖

事實上已放棄軍備制限

倫敦三十日同盟電　英國代表加德幹外務次官、美國代表約翰遜駐英大使館參事官、及法國代表加卜駐英大使館參事官、三十日午前、在英國外交部、對於主力艦噸數、以四萬五千噸為最大限度之新協定、業已調印完畢、該新協定、基於一九三六年、海軍條約之『愛司卡萊脫』條項規定、許可締約各國政府主力艦噸數之最大限度、自三萬五千噸、增至四萬五千噸之事、製成文書、又英法間之交換公文、明述：『英國政府表明無建造四萬噸以上的主力艦之意圖、法國政府、除英國外若其他歐洲國家、不建造三萬五千噸以上主力艦、則亦不建造該噸數以上之主力艦』英美法三國政府、三月三十一日、基於日本計劃建造大主力艦之推定、通告援用倫敦海軍條約之『愛司卡萊脫』條項以來、以三個月之協議期間、對於此後建造的大主力艦之噸數、備砲口徑作種種協議、而噸數問題、雖前曾謠傳有相當之間隔、然終於撤廢三萬五千噸之制限、而決定增至四萬五千噸協議期間、以六月三十日為限期、得成立新方式、又對於備砲口徑、雖無新規定、因美國撤回十八吋說之結果、決定與前同樣毫無變更云』。

華盛頓三十日同盟電　英美法三國調印於以四萬五千噸為主力艦噸數的最大制限、新海軍協定、確認日前所報告者、美國方面不引起特別之大注意、美國海軍、與日前李作戰部長所聲明者同樣、目下無建造超過三萬五千噸的主力艦之意圖、豫定年內所起工之四艘主力艦、悉為三萬五千噸、而一九三九年四〇年度之豫算內、要求新建造四萬三千噸、至四萬五千噸級之大主力艦二艘、殆為實情、又英美法三國破棄條約所規定的三萬五千噸之制限、更特設四萬五千噸之新制限、其意義不外事實上、已放棄軍備制限、但表面仍保持軍備制限協定之體制也。

美海軍部已命令起工大型潛水艇

華盛頓一日同盟電　英美法三國、業已調印於建造主力艦之新制限協定、六月三十日、美國海軍部發表起工大型潛水艇六艘之命令、其建造費用豫定總額為三千萬美元云。

英國下院 討論對華問題

對滬匯兌及揚子江航行 各種問題均作質疑辯論

倫敦三十日同盟電　二十九日美國下院又復詳細中對論中日問題、關於上海匯兌問題、揚子江航行問題、華北羊毛統制問題等、作如左質疑。

上海匯兌暴落問題

華陀・羅米爾・議員（保守黨）鑒於最近上海匯兌之暴落、大藏大臣、為經濟顧問、其暴落之原因、與英國對華貿易之消長檢討如何。

烏・阿耳斯・大藏次官、『政府對上海匯兌之暴落自不待言、中國之現狀與對華貿易之影響、正充分加以考慮。』

揚子江航行問題

郤爾斯・議員（保守黨）『日本尚未正式布告宣戰、而在國際法上無干涉揚子江第三國船之權利、此為張伯倫首相所知者、又現在揚子江之英國軍艦、除後退以外有無保證不撤收之旨之意向』。

巴陀爾次官：『關於此問題業於三月二十四日已述政府之見解、在遠東英國船之行動、係在華艦隊司令官之指揮下艾敦外相未持加以限制之意志』。

華北羊毛統制問題

華陀・羅米爾・議員（保守黨）『關於華北日本之羊毛獨占由賈駐華大使已有詳細報告。巴陀爾次官、艾敦外相、已訓令賈駐華大使、詳細報告事態之推移、依該大使之報告、並使因日本之羊毛統制、英國蒙經濟的打擊之證跡』。

「鐵路愛護村」之解說（四）

高密宣撫班來稿

各村民的戶口務要清查明白、如村中發見面生可疑的人、趕緊把他抓獲盤問明白、確係匪人、把他送至附近軍警機關懲罰為要、

第五節　愛路少年隊任務說明、鐵路是便利交通的工具、凡是鐵路所經過的地方、人民的生活當然比別處富裕許多、可見鐵路是人民的命脈、不愛牠是不對的、愛路少年隊都是少年中優秀份子、道德啦、學問啦、見識啦、是比尋常的少年不同的、應該愛路、應該將愛路的責任完全担負起來、方為盡了他的天職、愛路是要怎樣愛法呢、平時應該和愛護村長及連絡員常常的接洽、凡他們有不明瞭的地方、應該解說給他們聽、有失檢點的事項、應該幫助合他們做、時時要對鐵路留心、處處要對鐵路注意、敵方的破壞秘謀、匪人的藏匿暗窩、村長和連絡員等不能偵查到的去處、少年隊應當先任其勞、因為少年隊年齡幼稚、歹人方面不甚注意、利用這種情由留心去幹、定能得到真實的情況、到在那時或是透信給村長、或是自行到該管機關去報告、那是最為要緊的、少年隊對於鐵路方面、是能盡他們的愛路職責、鐵路方面對於少年隊亦有相當的獎勵、歷獎勵呢、就是凡鐵路方面所採用員工的職務、只要少年隊能夠勝任、優先讓少年隊去幹、試想鐵路職務是很榮得的、鐵路職務員的薪俸是很豐足的、愛路少年隊得有優先的這種服務權、看起來愛路少年隊出路前途是多麼光明的啊、大家趕快提起精神來、去盡那愛路少年隊的天然職務、方為真正的好少年隊。

一、宣傳鐵路對於人民之利益、使其知所愛護、
二、輔助愛護村長識力之所不逮、以進於安全、
三、偵查該路附近有無匪人行使其破壞計劃、
四、探悉敵方匪人藏匿處所、急速透信村長、或就近該管機關。
五、不時在鐵路就近地方巡視、以免危險發生
六、其餘任務、俱載愛護村長必攜第三節之愛護方法條內。

標語

一、破壞鐵路者、是愛路少年隊的公敵。
二、愛路少年隊、是愛路村長的輔導者。
三、保護鐵路的安全、是愛路少年隊的天職。
四、愛路少年隊的嚮導、就是與鐵路共享安危、
五、愛路少年隊要不辭勞苦、來保護鐵路。
六、愛路少年隊要任怨、來清除危害鐵路的匪類。
七、保護鐵路的安全、就是保持己身的利益。

戰地殉職兩記者

『在青山齋場舉行社葬禮』

東京一日同盟電　六月二十二日、壯烈殉職戰死於長江戰線之同盟通信社寫眞班次長下津久男君（三十歲）、及讀賣特派員若月雄三郎君之遺骨、一日午後三時二十分抵東京站、下津君之遺骨、立刻安置於同盟本社、預定二日午後零時三十分、在青山齋場、依佛教禮式舉行社葬云。

第八次 美洲和平會議

將在祕魯舉行

紐約一日電　汎美聯盟事務局、豫定今年十二月、在祕魯之利馬舉行第八次美洲和平會議、而現正在準備中、而提出於此會議之議案、業已決定者、大要如左：一、設置汎美國際司法裁判所、二、汎美和平機關之協力、三、組織全美國際聯盟。此外尚討論國際法上諸問題、婦人問題、經濟問題、學術之協力、文化之提攜等問題、而與上次大會之決議、及報告一樣、在此各國互相連絡之下、正急於決定各案、本月十五日前後當向參加各國送達議案。

佛蘭哥空軍襲巴西魯那

市民傷亡甚衆

巴西魯那三十日同盟電　轟炸機十架編隊之佛蘭哥飛行部隊、三十日午後、空襲巴西魯那市、投炸彈如雨注、予以多大損害、市民中似有十五人死亡、五十名負傷之模樣。

門外車馬院內笙歌 平康里的繁華

『春花秋月何時了』 『今年歡笑復明年』

『新月高高夜漏分、棗花簾子水沉薰、石頭巷口諸年少、解唱當年石榴裙』、漁洋山人的詩是這樣風流、在炎夏的晚上、新月上升、光潔可愛、清風徐來、透過棗花簾子、小夥子們聯合唱一個小調兒、到底格外有點意思、不過今年因時局關係、竹材貴了幾倍、買一條棗花竹簾怕不得十幾元、又是窮人担負不了的、『石榴裙』還須讓有錢階級去唱、

○女人善變○

『車如流水馬如龍、花月正春風』、社會繁華、被平康曲巷佔盡、說也奇怪、從小是兩筒鼻涕的黃毛丫頭、在平康里長大、一樣出落得閉月羞花、今昔思維、她！好像是混毛虫變成花蝴蝶、這樣轉變、演過了不知幾幕、載酒尋花、那些還興、已無我分了。本市平康里成立也不過十多年的光陰、中間經過幾次改革、現在最繁盛的要算平康東里和五里、一二里的老門頭反而落後、難道這也是三民主義所說的『後來者居上』

○必須坐車○

平康里也許是特別神祕、平日一毛不拔的先生們、到在這裏也就大方了、到別處去訪朋友可以步行、到平康里去總得坐車、這並不是『步履維艱』、『行不得啊妹妹』實在因為乘車前往好讓她們看着景氣一點、

○苦在心裏○

青島的平康姑娘許多都大大樣樣、對普通遊客並不怎樣看到眼裏、但並非貨高價重、全是習氣使然、還有與衆不同的一手、只要你踏進他的門檻、連姑娘帶老媽夥計都一齊向你要求『挑人』、縱然你的臉皮再厚也不好意思就此走開、無論看着多麼難過、也總得把一塊錢給他、纔能出得來門、所以有人把青島平康里比作『絕戶網』、實在有些似處。

○蝶浪蜂狂○

夕陽晦影、華燈初上、正是平康的熱鬧時候、五光十色、各有不同的遊客們、和蜂子串巢似的這家出來、那家進去、像妖精一般的紅姑娘、從張三的懷裏蹦到李四的大腿、『娼家美女鬱金香、飛來飛去公子旁』、正是這般活躍。

○不堪回首○

繁華場的繁華、和百川匯海似的集中、賣唱的歌女歌男們、尤其肯往這裏集中、檀板輕敲、管絃雜奏、每到一個里份都聽到這些清脆的調兒、『櫻桃樊素口、楊柳蠻小腰』、真也有幾個不錯的人才、不過踏不上舞台、也就無人捧場、尤其特別的是小壞水、敲起她很響的竹板。大唱一陣、不知喊叫多少姑娘太太、纔弄到一毛八分、然而小壞水十五年前也是一位紅角、平康繁華、風流舊夢、『今年歡笑復明年』、常常度她們的快活日子、可是將來她們的前途分歧、也有人踏上小壞水的不幸之路。

震驚全球著名 世界淋濁專藥 德利兒

曾與醫德國醫學博士顧徵鏡下實驗 德利兒效力真相

總行上海五大製藥廠

特怕之淋病　惟有淋病患者所排除之尿內夾代之膿汁在顯微鏡下檢驗之有無數之淋毒菌存在此菌實是一種繁殖之微菌患淋諸君有想不到之驚險此菌一日盛之一日如其久而不治有不能種子之望故人云不孝有三無後為大此所謂也再重之即有生命之難保如要救一上之難請服用此藥能去諸君一切愁事特為告之

德利兒之特功効

一、服用德利兒第一天時尚未見有其他變化

二、第二天早起小便時即代有藍色倘有很膿之菌汁此乃德利兒之功効達到小便後即比第一天感覺爽快

三、第三天就比第二天好之粘汁微菌亦少可見効力照摹

四、第四天再驗之又比第三天更少少

五、服用之第五天再驗之可保小便清之淋菌膿汁一切斷根可見德利兒比其他之藥大不相同之特點。

專治：五淋白濁、婦女赤白帶下。陰門炎淋毒　淋副睾丸炎。淋毒性尿遺炎。男女新淋久　性膀胱加答兒等。

青島經理處　中西大藥房　華壹氏大藥房　川岸大藥房　金尾大藥房　新民大藥房　漢成大藥房　神洲大藥房　南洋大藥房　美華大藥房　萬康大藥房　漢美大藥房　杉記東洋　堂大藥房

濟南總經理東亞大藥房　濟寧總經理濟衆大藥房　開封總經理五州大藥房　各大商埠均有出售

新到

扇面牌 滿丸牌 洗衣肥皂

質高價廉適銷於鄉村　為此招聘山東各縣經理有意推銷此項肥皂者請到章邱路五十二號木下商店接洽為要

金元牌豐殖肥田粉

山東總經理 木下商店

青島 章邱路五十二號　電話 三六九八 二四三一

男人手表六元八元至廿元　女人手表十二元至十八元

鐘表 寶石 眼鏡　貴金屬裝身具　銀錫器各種　紀念盃徽章　蓄音器音譜　雙眼鏡寒暖計　白金 金銀細工製作

近江洋行　青島山東路　電話二〇三六

大仁堂 久淋立愈 白濁丸

（證明保好一准有效）此丸治淋神藥無論新久白濁下淋精糊馬口尿道刺疼小便數頻風毒邪熱便白淋血寒淫下注淋後偏墜虛淋濁症常年不斷凡淋病用千方百藥治不好洗療注射不見效此丸只用一盒病即愈百發百中每盒二元大盒四元

大仁堂 花柳清血解毒丸

專治五淋白濁撒尿刺疼小便腫痛潰爛楊梅毒瘡魚口下疳梅毒入骨筋骨疼痛週身濃包遍身紅疹梅毒痔漏疥癬傳染婦女一切毒症新毒老毒復發多年梅毒未除根者功能清血解毒消腫鎮痛根本產除全體毒菌搜淨骨髓血中毒根功效奇特保證有效一付除根定價單料每付六毛加料一元

大仁堂 婦女 破血丹

此藥專治婦女經閉不通數月不見腹中積病左條右塊氣聚成癖肚大成形血蠱癆症鬼邪胎病胎死腹內不下一切雜疾癮病凡婦女血水不見之病千方百藥治不好此丸只用一付其病立下重者三付百病化為血水元氣無傷百發百中孕婦忌服每付三元單料一元六角函購寄費二角

調經止帶丸

一盒保好無效退洋婦女白帶久而最傷元氣月經因之不調百病因之而生面黃肌瘦飲食無味有時燒冷腰腿酸疼頭暈肚痛赤白帶下之症一盒保好常服延年每付四毛每盒二元服法另有詳單

青島分銷處　太和春 金鄉路　萬春堂藥店 高密路　寔南路 福海藥房 黃島路中間　泰和堂 台東鎮威海路　新民藥房 天津路　成記藥行

北京大仁堂大藥房開設　濟南緯小六路北口

營業科目

特聘高等技師　修理油漆汽車

經理　美國赫德生及地上飛牌汽車並飛得祿牌貨車及英地安牌船輪

專售汽車材料　各種零件俱全

青島湖南路四十號　大美汽車行　電話 四三三三 四三七五　材料部電話 四七二六

介紹耘蓬醫院

院長王耘蓬先生曾在柏林醫科大學神經精神科及內科等教室研究多年造詣極深自在青市開業以來診治患者甚多功績卓越該院最近又聘請醫學博士郭錫林先生專任皮膚花柳科泌尿器科美國醫學碩士趙鏡岩先生專任眼科及耳鼻咽喉科以上各醫師均係專門學者經驗豐富診費低廉院址禹城路十號電話五七〇一特介紹尙希各界注意

介紹人　姚作賓　呂振文　林耕餘　成運機　周家彥　陸夢熊　張夢熊　尹援一　陳命凡　曹善揆

久負盛譽之 中華飯店

即以前上海飯店之舊址

西餐部美味適口　歡迎來賓

房間部大小俱備減價出租

地址湖南路三十五號　電話五九〇二

青島飲冰室

夏日炎熱！快來飲冰！

敝室特聘技師精製各種冰淇淩，刨冰、並有各種汽水、可口可樂、冰浸鮮桔汁、冰浸啤酒、點心、可可茶、牛奶、冰可可、冰咖啡俱全、各界仕女鴛臨惠顧．無任歡迎

山東路五十七號　電話四六八八號

介紹國醫岳樂山

燕京岳樂山先生於國醫之學術造詣特深舉凡內婦兒各科莫不擅長近以就養來青琴島暫住鄙人等慨乎庸醫謨人之事時有所聞力向先生懇請繼續行道藉以濟世活人業豪先生慨允懸壺診例低廉用廣普救學術淵博存心仁厚如先生者誠病者之福音苦海之慈航也公諸報端用當介紹

岳樂山先生住址青島湖南路五十一號

診例　門診一元　出診二元　車資在外

時間　上午九時至十二時門診　下午二時至六時出診

介紹人　陸夢熊　周家彥　船津文雄　尹援一　李德順　謝祖元　范楚生　韓鵬九　吳步元　楊玉庭　方聯璧　汪楚生　韓蘊靄　陳荀禪　黃孝綽　陳雋如　蕭文田　陳先我　倪勉之　郤季餘

五金 工具 機器 油漆

大阪油漆公司總代理店

橫山洋行

青島益都路三十五號　電話 三九七五號 四四六六號

至誠醫院

◆注射防疫藥針。隨時均可

◆急病治療。電話通知即去

治淋濁下疳梅毒◆號金診費免收

山東路南頭至誠醫院無論何病均能特別治療院長高內安博士精治內科婦科最近將所發明之花柳病特效療法及驗血法公開施行求診患者均極贊揚

◆電話六六四零

天相堂

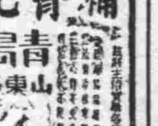

海狗補腎丸

青島山東路　廣東藥品商店經理

天喜堂商標　祇售一種　每瓶一元

老婢調經丸

治經期前後小腹痛
治經期前後腰骨痛
治經來或多或少或遲或早
治經色或黃或淡或瘀或赤
治遠年閉經近日閉經
治一月經來數次多少不一
治行經肚痛大便閉結
治血山崩血流尿止
治白帶赤帶白淫
治產後瘀血未清
治一二月胎動行經或肚痛
治三四月胎動行經或肚痛
治五六月胎動行經或肚痛
治子宮虛冷多年未孕

花柳 清血搜毒丸

花柳之病傳染迅速瞬即蔓延初則下部潰爛繼且全身腫濃腥穢難聞非特己身受禍更且累及妻兒絕嗣缺體可勝浩嘆本堂特製「清血搜毒丸」收效極速功能清血解毒殺菌凡小便腫破淋濁刺痛魚口便毒楊梅毒疥過身筋骨疼痛老毒未清接染新毒請服此丸初起一合即愈久患連服必效患斯症者勿忽視之　每合四服定價一元

立止淋特靈

專治小便刺痛尿道損爛內疳結毒龜頭紅腫或攻伐太過變成血淋砂淋等症或酒淫內發膀胱淫毒變成滑精白濁舉凡一切淋症均能即服即愈有清毒去淫之功止痛利水之效確乃經驗良方治淋靈藥也　每合六服　定價一圓

青島山東路　濟南普利街　廣東藥品商店總代理

命相專家 醒醉客大相士 來青

◆意在揚名訪友◆　◆卦資暫收四角◆　◆來賓靜默一分鐘 就知你心腹來意

能知你父母存亡兄弟幾位妻妾賢愚子女多寡過去吉凶未來禍福
判斷你買賣盈虧商賈利鈍軍政陞遷謀事成否處世立身一切難題
瞭然你姻緣順逆戀愛真偽心腹隱情宜進宜退家庭變遷環境美惡
解決你目前愁慮隱憂含怨朋友忠奸疾病吉凶終身結局富貴貧賤
已過未來泰否　能以片言論定　各界同胞士女請速前來問津
俾君趨吉避凶　不致誤踏險地◆時間上午八點至下午十點風雨無阻
現寓北京路中華棧三樓上三十五號候敎

營業課目

花生米　花生油　花生餅　棉花子　小麥
麵粉　化學肥料　煤炭　鹽　玻璃　白糖
海產物　紡織　染色　紡績　諸機器及各種
機器　小型汽車　汽車皮帶　電線　各種金
屬　棉布　人造絲　顏料　化學工業藥品
月星牌　皮鞋　其他各種雜貨

三菱海上火災保險會社代理店

三菱公司

電話　大班用 三五二九　庶務煤炭雜貨 二六二八　機械雜貨 二一九四　保險雜貨 二一七四

穀 二四七七　肥 二九四三　會計 四五六四　賬房 四六〇六

館陶路三五號

本報廣告部電話　二〇六〇　二四一〇

稿約

◆本版絕對公開，歡迎投稿。◆來稿不拘體裁，但不需要無病呻吟或令人肉麻的文字。◆一稿兩投及抄襲家請勿光臨。◆來稿除小說外，最長不得超過八百字。◆稿費月終結算，每千字一元起碼。◆來稿須蓋章（否則以卸酬論），並須書明姓名住址，登載與否，概不退還。

浸墨

青市教育明朗化

全市數千學子

青蘋

「青年人是國家未來的主人翁」這是一句人人會說的老實話。底確，一個國家的興衰，全看青年人的思想與精神而定。所謂的思想，就是對於國家所抱的觀念，所謂的精神，就是服務於社會的勤惰或忠虛，然而，究竟是勤是惰，是忠是虛，却基於他的思想，思想純正，自然處處忠於國家，忠於社會，反之，思想邪謬，則對自己尚不到忠，遑論什麼社會國家呢？可是，歸結起來說，思想是否純正，端視其所受教育是否優良耳。那麼，欲求國家的興強，必先使青年人的思想純正，而欲使青年人的思想純正，則無疑的必先使其受到優良的教育！

中國自從新政府建成以來，政治日趨明朗，當局對於教育的改善與施更不遺餘力積極策劃。在這種過渡時期，青年人的思想正無所依歸，幸而政府引導他們步入正軌，走向光明坦途。

不過，談到本市的中等教育，就殊令人慨歎。本來過去一般青年受了那黨毒的浸染，已如入之患病日深，乃自黨人退竄，維持會成立以後，對於中學校之開課問題，雖幾經努力，終以限於種種困難而未果，全市數千學子，徬徨歧路，不知所向，倘長此下去，其影響於整個國家前途，誠有不可言喻者！

頃悉維持會與軍宣撫班已鑒及此，決定開始調查全市現有中學男女生之數目，而後予以正當的指導，這種辦法雖然直到現在才實行，但並不算晚，從此數千莘莘學子皆得滌去黨化教育之污痕，出黑暗之鄉而踏上光明大路，吾人除對當局之德政深加銘感外，尤不禁為青年同胞之前途稱慶！

絕色美人

女人之美，自古迄今，未有絕對標準。因時代而異者，修飾美也，非女人之天然美。論女人美者，輒謂：「藝術眼鏡，人各一副，無一定之定評。」吾謂係欺人之語，設無魘在目下，絕對無人贊其美，何以醜有定評，美無定評乎？由此足徵美亦有定評。

古人曾云：「美人豔處，自十三歲至二十三歲，只有十年過程。」嘗如花之初放，芳非妖媚全在此際，過此則如花之盛開，非不爛漫而零謝隨之矣。然世有羨慕半老佳人者，以其解領情趣，固有可愛，而香銷紅褪，終如花色紛謝之候，祇能覺其可憐耳。古人評女之美只限十年，「古人領略風情，恐只有八年耳，殊為女人抱不平。茲彙集古之美人，皆為歷世所公認者。

計有：「西子」，「王嬙」，「夷光」，「李夫人」，「卓文君」，「班婕妤」，「王昭君」，「趙飛燕」，「合德」，「蔡琰」，「大喬」，「小喬」，「綠珠」，「碧玉」，「張麗華」，「侯夫人」，「楊太眞」，「崔鶯鶯」，「關盼盼」，「蘇蕙」，「非烟」，「柳姬」，「霍小玉」，「貞娘」，「花蕊夫人」，「朱淑貞」，「紅拂」，「李娃」，「薛濤」，「紫雲」，「蘇小小」，「琴操」，「飄風」，「樊素」，「小蠻」。

以上不過略紀其最著者，至於淹沒無聞之絕色佳人，恐尚不止恆河沙數也，就上者論，有為后，妃，夫人，侍妾，婢女，優妓，又兼時代不同，環境不同，而同被稱美人，歷若干年而至今，未將定評推翻，故知絕色女人，被世稱為美人後，其稱絕對不朽。

大老妖

拙夫

前清光緒甲午年三月，北京宣武門外，南下窪窰台附近之陶然亭畔，葦田之中，每夕有怪聲，若牛鳴驢吼，其音嗚嗚然，當時四民之疑團頓生，多以蛟蜃等作怪擬之，又有謂盜而竄其中，用怖都市人者，衆口紛紛，訛言四起，有點者流，至繪作圖形，定名曰：「大老妖」，並云此物專噬異怪之人，刊板為圖，傳至大江南北，後且至塞外，遠及新疆伊犁等地，官家不能禁，每日防查形跡者絡繹於途，時福文愼（錕）執金吾，始命南城官廳嚴加防範，以免意外，後則調兵窮搜，盡芟其蘆葦，亦莫得其端倪，成為當日之疑案，而內務府視災異，且召集僧道設壇唪經以祈禳之，直至年終，其事始寢，有知其事者，其蘆葦原為窰台廟中僧人之產，因開罪於人，憾者持丸器潛入葦中，吹而驚之，蘆田既毀，聲亦頓寂，而僧人因之貧困，至不能自給，亦異聞也。

及至民國初元，怪聲又起，當事者為澈底搜尋計，所有蘆葦，全芟夷之，屏去田中之水，果獲一鳥，形態奇異，向之怪聲，乃此鳥之作祟，遂送往西直門外農事試驗場中陳列，以釋羣疑，由是訛聲乃息，而野水蒼茫，荻花蕭瑟之水田，此後亦大為之減色矣。

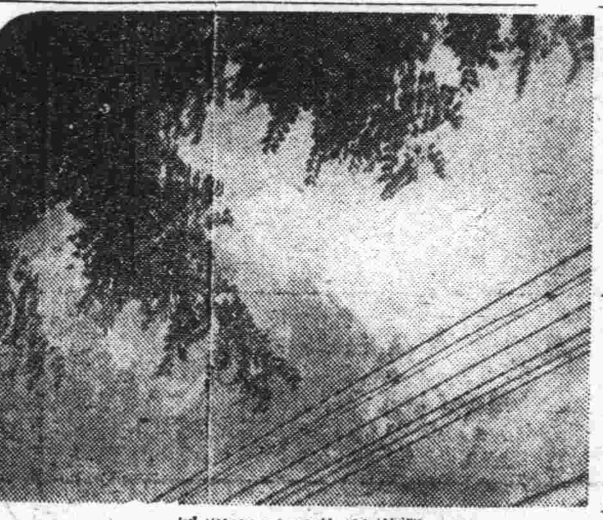

海曲山阪路，濃陰蔽太空，此間無暑氣，逃與發清風。

·囂徒題·

憶

雪鶯

啊！光陰似箭，一刻都不停留，轉瞬間已過了十幾年，記得在十幾年前——那時我只有五六歲——有一次，在爐邊玩得正高興的時候，忽然一轉身·不小心·把正在沸着的一壺水打翻了，滿滿的一壺水全都潑在我的腿上了，當時便起了一腿的水泡，痛得我忍不住大哭起來。母親嚇慌了，趕快給我脫下褲子，抱起來就往醫院裏跑，經過治療後，便乘車回家。照這樣的過了一年多，在這一年中，也有幾個月是在過着醫院生活——住院——直到第二年才算是痊癒了。在這醫治的時期中，所受的痛苦，自不消說了。可是誰知自此以後，我便患着心臟病了，幸虧是極輕的，直到現在，雖然是在長期的診治中，但是一年總要犯一二次的。雖非危及生命的大病，但這是多麼令人苦悶呢？此後我定要加緊鍛鍊身體，恢復我的健康，而以為社會服務。

雜屑

萍帆

× 飛蛾撲燈，雖自取燒身之禍，但為追取光明而死，雖死亦榮。

× 離別雖是男女間最消魂的最悲苦的事情，但牠可以堅固男女間的愛情，俗語云：「久別勝似新婚」，這種況味，只有過來人方能領略。

× 用成套的語言表示愛情，等於小學生背書：有口無心。真心的愛情，像啞叭作手勢，是難以用言語文字來表達的。

× 嫁一個為多數女子所願嫁的丈夫，要確信自己有維繫丈夫的能力，不然，仍有被別的女子奪去的危險，男子娶妻亦然。

× 沒有愛情而結合的婚姻，是男女終生的最大痛苦，那是罪惡。但這罪惡到現在仍然反被社會認為是合理的。

× 感情破裂而沒有愛情維繫的形式的夫妻，眞不如痛快的離開幸福，但，這合理的離異反被社會認為是罪惡。

× 最先進的思想只有站在最高層的先進的少數人能夠了解，等到這種思想透入羣衆裏去的時候，已經不是先進的思想了。

× 有了疾病的痛苦，才會想到健康時的愉快；失掉了自由時的苦悶，才感覺到自由時的快樂。沒有平地，顯不出山高！

× 外來的打擊，其實未嘗不是給我們振作新精神的良劑，所以我們不能偶因外來的打擊而灰心，頹廢。

「七七」事變一週年紀念特刊徵稿啓事

去歲七月七日蘆溝橋事變的爆發，無疑的是黨權根本潰滅，中國全民復甦，東亞永久和平的開端，所以這個日子在全中國，在整個東亞，底確是值得永遠追記的一天！本報為了「紀念七七事變一週」起見，決于是日發行專刊，自即日起開始徵稿。不論是論文，漫畫，詩歌，小說，標語，一概竭誠歡迎；望我文友踴躍贊助為幸！茲擬定徵稿簡例如左：

一、文字方面要切實，簡明，最長不得超過八百字。漫畫繪法不求太精，但意義要深遠。標語要通俗，有合蓄。小說要短篇，以一千五百字為限。

二、來稿須繕寫清楚，勿橫寫或兩面寫，並須蓋章，書明住址。登載與否概不退還。

三、來稿務於七月五日以前寄來。稿費七月十五日憑原圖章領取。

言情小說　昏夢秋雲

第四回　月碎歌殘傷心談往事　燈紅酒綠忍淚試新聲

（一〇六）

·青蘋撰·

晚秋不由暗自忖道：「奇怪，這樣偏僻的山村裏，也會有和我一樣的女子嗎？」想着，越發起了好奇之心，當時也未加思索，便走過去在那窗紙上輕輕彈了兩下。裏面那女子本來正唱到得意的地方，忽然聽見有人敲窗，不禁驀地一驚，顫聲問道：「誰？」晚秋聽她問話的聲音抖顫，不覺十分好笑，忙道：「我，是我！」那女子聽見是女人答話，似乎放下了心，又道：「你是誰？有什麼事啊？」晚秋道：「我姓蕭，是在天仙庵住着的，請你允許我進去和你談，好不好？」那女子停了一會，才道：「好，請你等一等，我就出來。」晚秋站在窗下等着，不大工夫就聽門兒吱的一響，走出一個女子來。晚秋借了月光仔細一看，只見她身穿一件米色的綢袍，眉清目秀，態度安詳，不過面上隱隱現着一種憂鬱之色。那女子把晚秋上下打量了一番，才開口問道：「蕭女士有什麼事情啊？」晚秋陪笑道：「也沒有什麼事，不過因為每天聽您唱歌，我很受感動，所以不揣冒昧過來打擾，請您不要見怪。」那女聽她說得十分和藹，也就陪笑道：「我本不會唱歌，不過一個人在這裏住着，很感覺苦悶，所以除了看書寫字，

現代實事長篇小說　青天外史

（五三）

·無所爭齋主·

三：貌似嬌花狂郎生歹意

這時他的兒子志強已經大了，在中學畢業以後，張紹堂託了個人情攷入悟仁大學，掛個名兒，成天在外邊瞎跑。張太太究竟是窮家女出身，對於兒子這種胡鬧，很不高興，遂給他娶了親，為的收住他的心。

志強自從結婚後，行動倒是比較檢點了許多，這位少奶奶也是閨家小姐，入過幾年學校，染了不少的摩登惡習。整天價，不知侍奉婆母，吃完早飯就纏着丈夫陪她出去玩。因此小夫婦的感情，頗為親密。

張紹堂在濟南住着，雖然生活非常優異，可是飽煖思淫，日子一長，老覺着自己堂堂的一位祕書長，連個姨太太也沒有，未免太不像話。他這種意思原是存在心裏的

尿道發炎小便刺痛

淋濁皆由不潔交接而起、由一種細菌盤據於尿道逐漸繁殖、大約在傳染後二三日內卽覺尿道眼痛、小便不利、熱痒難忍、尿道紅腫異常、排尿時小便疼痛、後有膿狀分泌物、甚多、有時且有血絲混入尿內、尿道口或被白色粘液所封固、夜間難以安眠、且兼有遺精頭痛等症發生、如是二三星期、乃疼痛漸減、表面雖有逐漸緩和之象、而實際病根日深、變成慢性老淋濁、往往數年而不痊愈、障礙生育絕嗣滅種、為害之熱、殊堪懼驚、

▲淋濁難於斷根之理由▼

在淋濁菌盤據尿道時、苟服對症之殺菌及通利小便藥劑、能將全部細菌驅逐盡淨、永絕根除、乃市上一般藥品、祇知殺菌為其能事、而並不將殘餘之細菌驅逐出境、偶有小數未死細菌、死灰復燃、漸漸向內侵襲、故服用一般淋濁藥後、病人似覺已經痊愈、殊不知病菌仍積流尿道中、隨時有復發之可能、故淋濁難於斷根、並不是其病之難治、實由一般治療方法、祇及殺菌一方面、而對於驅逐毒菌清理一方面忽略過去、至遺患無窮、使無數病家受復發之痛苦、凡欲澈底斷根解除痛苦者、一服至誠淋濁丸、則霍然痊愈矣、

至誠淋濁丸

有偉大殺菌除毒能力、有立刻止痛消腫止流的功效、確能根本剷除毒患、保無復發絕嗣之弊、無論新得久患、新流久流、老年殘毒復發、立刻見功、患者切勿多耗金錢、而誤服偽藥也。◆每盒二十四丸、可服四天，只售五角

青島至誠藥社　獨家經售

地址：青島山東路南首湖南路拐角　電話　五一七一五　〇四六六六

支店：青島東鎮威海路八十九號　電話二八一六

青島啤酒

中發號飲冰室

快來飲冰吧！

本號特聘高等技師專製各種冰淇淋冰啤酒汽水等兼售中外烟酒各色罐頭水菓雜貨食品俱全如蒙惠顧或電話通知隨呼隨到

本店主人啓

地址山東路八十五號　電話六六二四號

青島許百德療養院

啓者本醫師自五月一日由德美醫院移於龍口路四十六號開設許百德療養院一切醫治療養皆用西洋最新方法恐未週知特此通告

院長德國柏林大學教授許百德

地址龍口路四十六號德國鐘表樓東旁

時間　上午十時半至十二時半　下午五時至六時

【電話四八九三】

……第五期……

◆（一）稿例◆

凡屬有益于婦女界之文學，毋論文言語體，均所歡迎。來稿請書眞實姓名及通訊處（署名聽便），並加蓋圖章，否則以却酬論。來稿務請書明交本刊收，欠資不收。

獻給女界同胞

…改造過去的幾種謬誤心理…

·知非·

當此新中國正在發軔之始，我覺得婦女界心理的改造，正是一件積極的必要的相輔而行的工作。關於改造的要點，先就簡而易行的有下列幾種：

第一、應打破「爭豪門富」的傳統觀念，人人都覺得：洋樓美麗，汽車威武，但憑着不正當的收入，以供一家的享用，實是不可磨滅的汚點，我們不敢說，貪官汚吏，都是女性鞭策下所造成的；但過去有許多不肖官吏，搜刮非分之錢財，以博妻女的歡心，這是屢見不鮮的。所以洋樓雖美麗，汽車雖威武，却未嘗不是貪汚的證據。因此我想，吏治欲其澄清，婦女們簡接是負有相當責任的，賢之女界同胞，當不致河漢斯言吧？

第二、應改正個人的娛樂方法：中外女性，有幾種絕不相同的性格，中國女性，只知服飾的考究，容顏的妝扮，而忽視了房舍的清潔及陳飾，只知費時於戶內的遊戲，如打牌看電影等，而很少從事於戶外運動的。這雖是極瑣細的問題，但與家庭幸福及個人健康，都有莫大的關係，關於這點，婦女們有急起糾正的必要！

第三、兩性間的結合，應以情感爲主，不能徒恃美貌；這理由很簡單，因爲美貌是有時間性的，有比較性的，惟有情感才是生死不渝的。我國婦女大半忽略了這點，往往用情不摯，激起家庭巨變；也有一般男子結婚後，立時變成了妻室的俘虜，父母失去了佳兒，社會失去了中堅份子，其實兩人的感情，還不一定敦篤呢。當此大時代初奠始基的時候，婦女們應該輔助男子參加生產工作，這樣纔能增進社會發展的速率。以上幾點簡單的理論，却是婦女們必備的條件；同時也未嘗不是國民心理建設之一呢。

女子職業問題

·言·

歐戰時，男人都去打仗，女子只好到社會上去做事，那時是女子職業的開始，從一九一四年到現在差不多有二十多年的歷史，素來落伍的中國的女子也慢慢的到社會上去服務了！

女招待，起初原是提倡女子職業的一種，其在日本的大都市的飯館裏倒處都會看見年青的小姑娘，溫柔而有禮貌的態度，殷勤，大方的招待主顧，卽活潑而不浪漫，謹掬可愛，令人一見而起敬重之心，然而行到中國却大不然了！天津，北京，差不多飯館的門口，都掛着大大的招牌，「本號特聘美麗女招待」，利用女招待來攬賣買，而所謂女招待者，竟不顧廉恥，與客人隨意喜笑，調情，直與娼妓無異。因是有許多女店員亦因受女招待影響，良家婦女竟不敢擔任，不過有些大規模商店，經過考試錄取之女學生爲店員，規矩得多。

女護士，比較女招待要高尚得多，不過有些護士對於病者，因其貧富及像貌俊醜，而于以不同待遇甚有做出種種不可告人的事來的。其餘什麼女按摩員啦，女嚮導啦，簡直談不到女子職業，都是變相的娼妓！

其實，女招待，女按摩……等，也原是正當職業，只是一般不良的婦女，藉了這種名頭暗操其賤業，致予整個婦女職業前途以莫大的影響。另有些好的女子，因久受薰染，再禁不住男子們的金錢的誘惑，亦多墮落下去了。有人說這是社會所趨，其咎不在婦女，我却認爲主要的原因還是大部份婦女知識淺陋，意志薄弱。質之諸姑姊妹，以爲如何？

提倡女權說

「提倡女權」的口號，在現代的宇宙間，是普遍了。我相信提倡女權是對的，不過在原則上的論斷，我以爲應有如三個條件：

提倡女權的最大關鍵，首爲夫婦間的問題，蓋我國在專制時代，向有視婦人如敝屣的傳流習俗，女性幾成爲男性的附屬品，其傳流的習俗，因爲在上古時代，是沒有女性受教育的權利，所以她們在智識上，確乎不及男性。

現代的女性，得到受教育的機會了，可是在這高呼提倡女權的現在，她們都以爲要男女平等，並駕齊驅的，把女權的眞義，完全誤會了。男女服務的精神，無論在任何方面，因爲生理的關係，必要有內外之分，所謂女治內，男當外之分任責任是也。德國元首希特勒曾說：「婦女應當跑回廚房去。」虛心想來，這話是多麼實際，多麼確切，但，由於婦女們誤解了女權的意義，在那時候，曾惹起一般婦女的反抗，所以提倡女權。以我的主見，是一種消極的教育政策，要從根本上改良的說得透徹一些，是要從孩童們時代着手才可。

無故給予一般無智識的婦女們一種權勢，（當然智識份子，是要例外的）她們是好比脫韁之馬，一定要任性放蕩的，非弄得落花流水，一榻糊塗，不可。

根據以上的三個原則，我們知到提倡女權，先要認清處勢的地位，總之，在男性方面（當然男性的卑劣行爲，不足取法的，亦在多數，不過本文是專說女權的意義，自然應側重的論說。）對內人首要觀察其個性的梗概，對於兒女應如何灌輸一種良善的家庭教育爲要義，至於夫婦的恩愛，要由於情感的濃厚，那是無用贅述的了。（何恨）

×　×　×

人物誌

·史松蘭·

史松蘭女士，日籍，曾卒業於金澤市第二高女學校，性聰慧，適夫君史鏡清氏。結褵已十九年矣，女士曾任女子進德會會長，不久前，友軍登陸後組織婦人會，女士任幹事長之職，因強於辦事能力是以會中內外各種事項，幾非女士不爲功，能者多勞，女士亦樂於荷此重任也。

婦女職業種種

一：坤伶　二：妓女　三：歌女　四：女侍

獻給少女們

·黃瑛·

在哥德「少年維特之煩惱」的弁詩上曾有這樣的幾句話：『青年男女誰個不善鍾情？妙齡女郎誰個不善懷春？這是人類的至情至聖喲，爲什麼從此有慘痛的飛迸！』可是少女的懷春是人類中至情至聖的事情，但慘痛的飛迸也是有着連帶關係的事情。

在近代的大都市裏，因爲受到了歐西文化的關係，又因爲受了美國影片的燻染，少女的早熟已經成了很普遍的現象，因之慘痛飛迸的事情也逐漸增多。在京北，我曾經目睹的一件事，就是一個十三歲的女孩子因失戀而跑到城牆上去痛哭，這個女孩子是東城根一個高小一年級的學生，少女的早熟也於此可見。那麼到她成年的時候，在兩性關係上，一定會有好多不堪設想的事情在開展了。這是社會上的嚴重問題，同時也是教育上的一大問題。

在負責社會的改善者和教育家們。將要怎樣來處理這個問題呢？我想，只有良好的教育是唯一的幫助。經過了師長的正當指導。同時在少女們的個人方面，多讀一能夠修養的書籍。採取正當的娛樂，因爲現在流行的美國戀愛的影片的確是含有大量毒質的。它的組成不外是裝飾，遊還，享樂：對於中國的青年是只會有壞的影響的。

青年的少女們！你們是知戀愛是人類中的至情至聖，爲了避免未來的慘痛飛迸，在事先是應當慎重的，是應當有個清晰的警覺，至情至聖並不是兒戲的，並不可以玩弄的！

漫談

·衡言·

兩年以前，當夕陽西下的夏季時，北京街上，到處都可以看見摩登小姐們，穿着袖不及腕，身不過膝的旗袍，滿街蹓躂。有些密斯們到東安市場，或西單商場去買東西，却大碰其釘子，被門崗攔阻，不准入內，垂頭喪氣，滿面羞愧而回，考其原因，爲了違犯所謂「取締奇裝異服規則」：「禁止女子燙髮，赤足露腕……」

聰敏的小姐又想出補救的方法來，根據了這種規則所附的一條：「西裝者聽」而大着其西裝，於是北京小姐，大盛行穿西裝，中國旗袍，稍短的，改其領爲翻領，將短袖上加以鬆緊帶，（卽襪帶）亦名西裝，穿背心及短裙的也是西裝，於是乎大赤其足，玉臂，整個的露出來，嬝娜街頭。警察亦不過問，似乎新生活有獎勵歐化之意，但是細究其原因，原來是宋美齡喜歡穿西裝。

韓復渠爲了遵從新生活規則，大捕燙髮，赤足，露臂之女，凡電燙髮者，無法使直，于以剃光，凡着短袖不及腕者，漆手臂如衣服色，一時，市內摩登小姐，漂亮太太，大起恐慌，不敢出門，有一次，警察捕得許多摩登密斯，正要送局時，上面忽下令速放，原來韓復渠之小奶奶亦被捕在內。

新生活章程中，原有人建議：「女子喪夫須另嫁」當時又有人說：「那麼宋慶齡先做個榜樣看」因之這建議被取消了。

編後

本刊發刊以來已經有五期了。這期間，我們曾接到不少少女們的來稿，其中不少是在述說少女的內心的苦悶和痛苦。寂寞和希求同情。雖然我們知道這都是眞情的流露。但因了字裏行間的比較幼稚，不能表現內心如同焚燒着的情緒。因而陷於空洞和好像在無病呻吟，很抱歉的把它都忍痛割愛了。這一點無可如何的聲明，定希望讀者的原諒。

節孝賢

·秋心·

人生在世，品行最重，婦女尤爲重要。古訓云：「男德在義，女德在節」，所以貞操節烈爲歷代女子所重視。但自歐風東漸以來，一般自命維新之女性，對於古訓棄如弊屣，終日沉溺於燈紅酒綠之中，藎情享樂，以談情說愛爲能事，甚至三日結婚，兩日離婚，以最寶貴的貞操，作無謂的犧牲，更有因此失意而自殺者，以父母之遺體，任意摧殘，良可概也。子曰：「身體髮膚，受之父母，不敢毀傷，孝之始也，立身行道，揚名於後世，以顯父母，孝之終也」。保重身體，任人可能，至於立身揚名，雖女子所不能，但格守閨訓，以做賢妻良母，教育兒童，以爲國家有用之才，賢母之名，亦可流芳千古，俯望海內姊妹三復斯言，是爲至幸；

新茶已到

聯成茶行　冠縣路七十七號

素貢尖　花大方　包種茶　小葉包種　花毛峯

廉價批發　電話六三四〇號

酒菜麵飯

英記酒樓

山東路一七零號　電話二五五九號

怡和洋行

營業：航業，保險，怡和，啤酒，木料，蔴布，機器等類。

館陶路十六號　電話四〇四七　二四七五

國醫裴星川

內科男婦　世傳兒科

冠縣路四十九號義德棧棧房內　電話五七六八

嶗山汽水

商標　滋潤解渴　美味衛生

謙祥益

綢緞皮貨商店

地址北京路九號　電話三六六〇

本號自置綢緞顧繡呢絨布皮各口皮貨應時貨品設備齊全定做新式男女時式大衣精緻禮券飽送方便貨眞價實童叟無欺倘蒙惠顧勿任歡迎

新南京理髮室　現已裝修完備　開幕廣告

中外電機燙髮　價目格外克己

本室設在山東路山東大戲院對門八拾六號門牌內部設備完善前後另有男女分室淸潔衛生如蒙各界惠顧無任歡迎擇於國歷二十號開幕恐未週知特此謹告

耀宗醫院優待貧病的新運動

敝院診病向主愼速藥費完價低廉診者莫不知之特用最新藥品受診者可早日恢復健康此啓

專治小兒科　婦女科　秘尿器病科　耳鼻咽喉科　花柳科　梅毒　下疳　白濁　橫玄

淋病　白濁淋濁刺痛流血用德國發明化學治療功能消炎止痛收效極其迅速倘若慢性白濁或淋濁性之併發症如關節炎膀胱外炎翠丸炎摒護線炎橫玄等均以最新特效電化針藥合併療法使林菌完全消滅病痛立除一週後可用顯微鏡化驗證明根本治愈永不復發並保證生育無妨礙

梅毒　無論一二三期如遇身起骨斑節酸痛爛鼻穿頂頭髮脫落梅瘋癩內滅壞爛眼耳聾除用六零六九一四注射外又輔以最新發明泌劑典劑等療法均能於短期完成除根及請最專家驗血永無後患

下疳　生殖器紅腫潰爛有軟性硬性二種之分硬性下疳卽梅毒初期軟性下疳爲局部潰爛之惡瘡俗名臟燭瀉採用法國最新特效無痛療法能於最短期內根本痊愈

橫玄　橫玄魚口大都隨梅毒白濁下疳等症而起初患者於大腿內側（卽兩膀間）發生一種疼痛之硬塊（若起因於梅毒者大都無疼痛）此卽所謂橫玄此後逐漸脹大疼痛發熱步履艱難終至破濃潰血林漓恰如其狀魚口之張故有魚口之稱實卽橫玄之潰爛本院醫治不用開刀採用歐美最新發明注射療法於最短期間能作結核消散全愈

地址滄口路六十三號　電話三〇二四

齊大夫診療所

內科　肺病科　小兒科

花柳科　專門戒煙

平度路四號

李瓊香鳴謝啓事

啓者部人舍表親孫喜、黃縣人、幼孤家貧、但天賦聰敏、而性喜箴默、惜無力求學、不得巳來本市洋服店學藝、因師傳殘暴、無辜受責斥者屢屢、以是之故、憂鬱塡胸、日積月累、迨四年出徒、巳百病叢生矣、起始在右胸結核、繼又在右頸結核、因彼孤身在青、余責無旁貸、當送往鐵路醫院就治、據內外科諸大夫、皆斷爲肺結核、就診一月有餘，病苦未減、因友人介紹，復往就熱河路吳大夫診治、亦斷爲右肺結核、無治之症、後又就海濱醫院求治、據院長診斷、亦謂右肺結核、服藥無效、致渠沉痼在抱、苦不堪言、後經同事芮君之介紹、始知有名國醫張百效大夫、因往求治、余因莫測其高深、故不言病之因果、只言腹疹、孰意張大夫就脈診斷如洞見肺腑、謂腹疼是標、肺病是本、純係憂鬱氣惱累積所致、余佩其有先見之明、故決心就治、但因舍親孤寒、擬請大夫予以優衄、蒙其慨然允納診金半價、服藥後漸有起色、及今三月、身體已恢復健康、諸病悉除、舍親有生之年、實感張大夫再生之德、感激之餘、特登諸報端、一以閫揚先生之仁術、一爲沉痼待援諸君告、俗語云、荐卜不荐醫、荀非親見、何敢置咏、如張大夫者、實青島不可多得之名醫也、願有病諸君、盡興乎來、　鄙人寓黃島路七十六號

診例

先生醫寓觀海一路十二號

門診一元、早九時至下午二時、出診兩元、

下午二時至六時、車費病家自備、舊歷初一十五停診。

三鞭保腎丸　特別大廉價

諺云人非草木孰能無情倘因幼年早婚房事過度或素日手淫以致腎經虧虛精水枯絕卽成陽萎不舉之象或見色流精甫交卽洩夢遺滑精等症非但愛情漸次疏遠子嗣絕望而終恐不能延年益壽也敝社醫師經驗實驗始發明此丸以治上述各疾確有萬分把握曾經唐山衞生局化驗給照特許行銷性平不熱不燥功能益精髓安神志壯氣血滋眞陰補腎水固精關壯陽助氣能使陰莖增大堅實有力精能遠射種子准能增加夫妻美滿之愛情每盒定價一元五角現爲提倡起見舉行特別大減價三十天每盒暫售一元每三盒二元五角爲期有限購者從速唐山市天福堂老藥店啓

青島經理處山東路金星藥房

一盒斷根　淋濁丹

敢稱治淋神丹愈淋非常迅速無論淋白淋黃淋紅或毒淋虛淋火淋攙尿精管刺痛或精糊馬口或傳染婦女赤白帶下及尿前尿後代白代紅一切淋病屢服各藥久不愈者請用此丹一盒准保除根每盒一元加料二元隨藥另送淋濁洗療散一瓶

天津愛多製藥社發行　青島總經理山東路金星大藥房

立消鼠瘡　瘰癧丸

蓋凡鼠瘡瘰癧一症患者甚多每以調治不當終難收口除根或者時愈時犯以致痛苦殊甚故吾人均視爲最難醫治之疾也敝藥房醫師有鑒及此特將屢年經症實驗之所得復加細心研究始配此丸確有十分特效按此症之發起多由身體虛弱消化不良以致肝氣不舒鬱悶結滯或因急怒氣串結成疙疸生在脖項耳前耳後日久見大潰爛流水以及各種瘰癧疙疸不論已破未破急服此丸輕者一盒痊愈重者三盒除根永不復犯每盒一元加料兩元隨藥另贈瘰癧膏藥兩貼天津大學藥房出品

青島山東路金星大藥房經售

明朗新政權前　日華人提携大貢獻

■注射用六〇六新坦霸爾散

■淋病最新靈藥　打淋

■殺虫王　蠅取藥水　伏魔起藥

■世界最有效力大學眼藥

■胃腸病　愛腑　若素

■萬能良藥　面速力達膏　仁丹

藥品種類貯藏豐富

藥品寶藥批發商　小笠原大藥房

青島堂邑路郵政總局橫街前　電話二二〇四　二二〇五番

膠濟津浦北寧京綏　京漢各線貨物運輸

並代辦進出口報關手續

大小貨物。運輸迅速。若蒙賜顧請至

青島北京路　國民橋附近

通運公司青島支店

電話四三一三，三九三七番

本店　濟南大馬路電話　[illegible]

支店　天津日界壽街電話　[illegible]

營業所　北京打磨廠電話　南分局[illegible]

出張所　張家口　宣化大街

出張所　石家莊　煤市街

敬啓者敝公司在青專辦土地房產買賣有年深蒙各界歡迎無任感激茲因現今土地整理委員會於本市土地權利呈報於本月十六日實行呈報查驗土地所有權利證明文件本公司爲便利產權業主起見特聘專員代辦手續及繕寫呈報文件登記過戶等事如蒙見委卽請到敝公司接洽不勝歡迎之至

武下房產公司啓

肥城路十一號　電話五〇一八號

營業種目

內外木材　建築材　小野田洋灰

合資會社　青島華陽二號　和田製材所

電話　置場　社宅　[illegible]

發信略　濟南　(7)ヌ八(7タ)　和田木廠電話一二三二號

青島　旅館　高上

新亞大飯店

大小房間　齊備

中西菜部　營業時間　上午八時起至晚三時止

特設冷飲部

廉價出售，名師監製，各色冷飲食物，

山東路四方路口電話四八六七，三一二五號

青島義和祥廣告

本號新到大批朝鮮洋灰廉價出售如蒙惠顧無任歡迎

營業處　荷澤路十號　電話四四八七

黨府公債不易發售 財政急迫益甚

借款購買軍械仍無現金收入 發行軍用流通券一億元 銀界協議決定停止交易

東京一日專電　據由香港外人達某處情報、黨府之財政急迫、愈益深刻、因此曩發行之國防公債五億弗、一向未賣、更發行同額新公債、然發售消化有尙未達三分之一狀態、而與外國借款亦須有鉄道、礦山之利益担保與英法兩國之間、商談數次、有成立之說、但均作購買飛機彈藥之用、黨府未有收入現金、且軍隊之給養亦窮於支給、乃於邇來發行軍用流通券一億元、而往銀行兌換者爭先恐後、一日兌換達一千萬元、銀行方面、無不叫苦連天、協議之結果、決定停止交易、乃於發行後之二日軍用流通券在市場已消聲匿跡、因此黨府礙挽回財政破碇、完全不可得矣。

興中公司擬於津塘間 設立駁船公司

資本金計一千萬元 並計劃收買英駁船

大連通訊　隨華北經濟諸工作之進展、以天津爲中心之物資之購買、極其頻繁然日下因運輸機關之船舶、不能溯航白河、故此等貨物之運搬、改在塘沽口外搬取、至天津則用陸路或小型船舶（駁船）搬運、然此等小型船舶之運費、則隨貨物之輻輳、再度大加昇高、致漸在業者之間、發生有講其對策之必要之呼聲、故最近以興中公司爲中心、計劃設立以資本金一千萬元之一大駁船公司、在日本貿易業者間、頗爲期待現在華北之駁船、英系百分之六十八、日系百分之二十二、華系百分之十、殆爲英系之所獨占、運費之暴騰、當爲此種獨占狀態所使然故有計劃設立新公司之舉、與中公司更正計劃收買英系塘沽駁船公司其推移頗可注目也、

濟自來水公司 新機裝竣 由昨日起按裝新戶

濟南訊　濟南自來水公司、爲設備改善起見、自五月八日、按設新機、在此工程未竣之時間、新裝自來水之戶、凡希望按裝自來水者、直接向該公司請求、先前給水時間之限制、實行撤廢云。

天津各銀行 向地產活動

對津郊地皮以大量投資

津訊　平素以經營不動產爲主體之銀行、因今春政府限制京津兩市及天津、寧河、大興、宛平等縣房地買賣、故均未敢活動、最近臨時政府對房地買賣、宜布解禁、銀行界對此、極感興奮、最近因經濟發展情形蓬勃、地皮價值、將漸上游各銀行似已準備活動、本市法租界中街美商美米銀行、最近與儀品、先農公司、中華平安等房地產公司、取得聯絡、對此津郊地皮大量投資、當此英美資本沒落之時、該銀行之動態、頗堪注意。

海關進口稅則（四） 自本月開始施行

〔二九五〕醬油沙土、及其他未列名調味品、每從價百分之三十。

〔二九六〕臘腸……每從價百分之二五。

〔二九七〕菓子露、菓子汁……每從價百分之二五。

〔二九八〕糖汁（糖膠）……每從價百分之二五。

〔二九九〕茶葉、甲、紅茶末、每從價百分之十。乙、其他……百分之二十。

〔三〇〇〕未列名食品……每從價百分之二十。

『雜糧菓品、藥材、子仁、香料、菜蔬品』

〔三〇一〕八角茴香、甲、上等（每百公斤值四十四金單位及以上）、每百公斤八、一〇。乙、次等（每百公斤值不及四十四金單位）、每百公斤四、四六。

〔三〇二〕蘋菓……每百公斤一、五〇。

〔三〇三〕阿魏、每從價百分之一二、五。

〔三〇四〕大麥、蕎麥、玉蜀黍、小米、燕麥、穀米、裸麥、小麥……免稅。

〔三〇五〕雜糧粉及其他未列名雜糧、甲、麥粉……免稅、乙、其他，每從價百分之一二、五。

〔三〇六〕薏仁米……每從價百分之一二、五。

〔三〇七〕大豆、豌豆……每從價百分之五。

〔三〇八〕乾檳榔衣……每百公斤一、八一。

〔三〇九〕乾檳榔……每百公斤四、九六。

〔三一〇〕糠麩……每百公斤〇、七一。

〔三一一〕樟腦、甲、粗樟腦、淨樟腦（羅拿斯樟腦）（製成塊在內）、每百公斤八二、六七。乙，其他（仿製品在內）、每從價百分之二十。

〔三一二〕冰片、甲、上等……每百公斤一六、二〇三、乙、下等……每從價百分之二十。

〔三一三〕三柰……每從價百分之十。

〔三一四〕荳蔻砂仁殼……每百公斤一、二二。

〔三一五〕砂仁……每百公斤二一、四九。

〔三一六〕荳蔻……每百公斤一〇四、一六。

蒙當局開發礦業

保護固有礦產 改善礦工待遇

厚和通信　蒙古聯盟自治政府巴彥塔拉盟公署、頃爲整理該盟境內之各種礦業起見、曾經令飭各縣調查各種礦產之現況、以謀積極開發與改良、現該盟公署更爲設法保護固有礦業、並改善礦工待遇、特製定礦場近況及工程概況調查表式二種、令行各縣查報云。

膠澳電氣公司 開股東會

董事改選延期

膠澳電氣公司、二十九日在青島大飯店、開第二十九第三十兩期定期股東總會、該公司事變中之營業成績、爲去年七月至十月、卽二十九期、有四萬七千一百九十二元五十三錢四厘之純利、皆過於次期、而本期有二十九萬三千八百七十元五十七錢二厘之虧損、減去上期過來之二十三萬九千九百六十三元四十四錢二厘、尙有五萬三千九百零六元九十三錢之不足、而其董事改選、此次延期、待不久改組後、再行舉行。

魯化學工業公司 將在淄川設大工場

專爲製造石灰藥 由中日合資組織

決定以資本金五百萬元設立山東化學工業公司、而在山東省淄川、建設大工場、現正在準備中、茲錄其設立綱領如左：

名稱　山東省電氣化學工業公司

資本金　組織　資本金　五百萬元、中國法人之日本電氣化學工業會社、頃中日合弁組織

目的　製造石灰氰

地點　山東省淄川

能力　第一期年產石灰氰五萬噸

而該工場之原料、當使用淄川之石灰石、及無烟炭、同時因該社從來之關係三井物產、亦出資協力經營、以期在復興山東肥料界大爲活躍云。

長城煤礦 運輸鐵路已竣工

開採須在秋後

楡關通信　中日雙方商人合辦之長城煤礦、自決定本年復工後、卽於三月初先行着手修築運輸鐵路、費時三月餘、現已卽行竣工、該礦又於日前勘定鹿頭山修築、電燈房一所、刻正由秦皇島建築公司詳擬計劃、聞此項工程約需洋十萬元、四個月後始能告竣、據礦方茅負責人談、本礦刻正積極打井從事修理運輸鐵道及機車、正式開採須在秋後云。

華北開發會社

定章已經正式許可

東京一日發同盟電　三十日正式認可之華北會社之定章如左、

華北開發株式會社定章

第一條、本會社根據華北開發株式會社法而設立、稱爲華北開發株式會社、

第二條、本會社以促進華北之經濟開發、並統合調整之爲目的、

第三條本會社之資本金、爲三億五千萬圓、但經政府認可得增加之、

第四條、本社資本中之一億七千五百萬元、爲政府出資。

第五條、本會社之資本卽在股金部繳納之前、亦得增加之。

第六條、本會社設本社於東京、設分社於北京、

第七條、從略。

第八條、本會社之股份爲七萬股、一股金額爲五十元、本會社之股票、爲記名式。

第九條、政府出資財產、本會社以其財產價格、三千五十八萬六千元、充當金額、繳納股份六十一萬七百二十股。鉄路橋樑、建築物、機關車、車輛、軌道、並軌條、道木、其他鐵路施設、及與此有關之物件、此項財產價額、爲三千五十八萬六千元

第十條、從略

第十一條、第一次股金繳納、政府以外人等所有之股份、每股十元五十錢、政府所有股份、每股八元六十五錢、第二次以後之股金繳納、視事業之必要如何、而規定消漲、其他繳納金額日期及方法最低限度、當在三十日以前、向各股東發此項通知、政府所有股份之股金繳納、得與其他股份之股金繳納異、政府所有股份之第二次以後之股金繳納、得以金錢以外之財產充當之。

第十二條至十七條、從略。

第十八條、本會社之定期股東總會、每年三月、臨時股東總會、每有必要時、總裁招集之。

第十九條至二十一條從略、

第二十二條、定款之變更、合併及解散之決議、非經政府之認可、不得發生效力、

第二十三條至第三十五條、從略、

第三十六條、本會社之營業年度、爲自一月一日至十二月三十一日、

第三十七條至第四十一條從略、

第四十二條、股東分配金對曾登錄三月一日止之股東名簿之股東支付之、（以下從略）（未完）

本市市況

（七月一日）

現貨交易

△生米　二千五百包　八元六角

△生油　三百九十簍　十八元七角

△生菓　八百包　六元二角

期貨交易

七月　△開盤　△最高　△最低　△收盤　交易額

八月　△開盤　△最高　△最低　△收盤　交易額

（以上休假無市）

經濟外電

（七月一日）

◆倫敦銀塊

△現貨　一九又十六分之一

△遠期　一八又八分之七

△倫敦金塊　一四〇、〇八

◆紐約匯兌

△對英　四九五又十六分之九

△對日　二八、九一

△對華　一八、六九

◆美國棉花

△現貨　八、八〇

七月　八、七〇

十月　八、六九

十二月　八、七五

一月　八、七七

三月　八、八一

五月　八、八四

◆印度棉花

△白路去

△四月　一七〇又二分之一

△五月　一七〇又二分之一

△七月　一四九又八分之三

△阿姆拉

△七月　一三七又八分之一

△一月　一五一

△平果爾

△七月　一一三又二分之一

△一月　一二七又四分之一

△市俄古麥

△七月　七五又八分之五

△九月　七五

△十二月　七七

◆大阪綿花（前場開盤）

七月　五三、二五

八月　五三、五〇

九月　五三、七五

十月　五四、〇〇

十一月　五四、六〇

十二月　五四、九〇

一月　五四、九〇

◇大阪棉花　前場收盤

七月　五三、二五

八月　五三、五〇

九月　五三、七五

十月　五三、九五

十一月　五四、四〇

十二月　五四、六〇

一月　五四、九〇

大阪綿絲　前場開盤

七月　一九九、一〇

八月　一九八、〇〇

九月　一九七、五〇

十月　一九八、三〇

十一月　一九八、五〇

十二月　一九七、三〇

一月　一九五、三〇

◇大阪綿絲　前場收盤

七月　一九九、〇〇

八月　一九八、〇〇

九月　一九八、六〇

十月　一九八、五〇

十一月　一九六、四〇

十二月　一九四、六〇

一月　一九四、二〇

◆大阪人造絲（前場開盤）

七月　九一、八〇

八月　八九、六〇

九月　八九、一〇

十月　八九、四〇

十一月　八八、五〇

△大阪人造絲（前場收盤）

七月　九〇、九〇

八月　九〇、一〇

九月　八九、七零

十月　八九、四零

十一月　八八、九〇

清和小兒科醫院

科目統治小兒科各種病症　時間上午八時至下午四時

湖南路西頭七十號　院長張子惠

藥品及醫療用品發售

輸入販賣　調劑販賣

醫療用。工業用。化學用。家庭用。諸藥品一式。有名賣藥。繃帶材料。染料。謨護製品。理化學用。醫療用。衛生用。諸器械類。感冒散。鎮咳散。頭痛散。整腸散。胃腸散。船暈藥。安眠散。淋疾丸。除毒丸。痔疾散。如有惠顧者，不拘遠近可用電話通知。無不竭誠歡迎

青島保定路五號（山東路角）電話五六四七　二〇五九

藥種商　山東大藥房

賣藥製造　協和製藥公司

店主　藥劑師　富永廣次

橫濱正金銀行青島分行

本行創立歷有五十餘載　資本般實　極蒙社會各界贊許　資本金壹億圓
業已完全收足　另有積存金壹億三千四百四十萬圓　總行設在日本橫
濱　分行設在東京　丸之內　名古屋　大阪　神戶門司　長崎　小檸
羅府　倫敦　巴黎　漢堡　柏林　亞利山大府　紐約　舊金山　西亞
特爾　檀香山　利屋疊佳內羅　新金山　悉尼　孟買　喀爾喀達　喀拉
地　蘭貫　巴塔維亞　洒水　三寶隴　新嘉坡　盤谷　馬尼刺　香港
廣東　上海　漢口　天津　北京　營口　大連　奉天　新京　哈爾濱等
處　其餘通商碼頭　亦均有妥實代辦之家　專辦各處匯兌匯票電匯均可
隨意　及定期活期各種存款　並抵押貼現各種放款等一切銀行業務　倘
荷賜顧　請至館陶路一號本行面洽可也

電話　二三七〇支配人席　二九九〇副支配人席　三六四六輸出入係　三一一四輸入係　三五八二撥付割引係　號

二一三九送金係　二一六四預金係　三六四七出納係　二八四五公衆用　號

△△物美價廉!!! 批發零售不誤主顧!!!

營業種類　酒精　油漆　石灰　油泥　洋灰　火油　各種俱全

貿易商代理店　宇高洋行

批發處　青島奉天路東市二七號　電話五九四四

林子聖大夫

專治　內科小兒科　皮膚花柳科

診例　門診免費　出診市內三元　夜間加倍

花柳病　急慢性淋病　下疳　橫痃　限短期斷根　各期梅毒　第四性病　永不復發

注射費　德國六〇六三元　黃色素一元五　清血針一元

服毒救急　檢驗血液　預防注射　新法治療　包皮過長

注意　本醫師對於素稱難治之淋病，有絕對特效治法，保證七日治癒，確有把握

產科女醫師周君言　接生費七元　難產另議

診療所　黃島路上頭三號（靠近平原路）

公園飯店

第一公園銀杏路　電話四七五六

本店特聘名師精選歐美大菜價格低廉素爲中外人士所贊許值此夏風送暖櫻花怒放之際各界士女遊園之暇請至敝店憩息無限歡迎

公園飯店謹啓

小林洋行

營業種類

一、雜貨係扱品，宇部洋灰，朝鮮洋灰，砂糖，冰糖，洋紙，海紙，黃表紙，硬化油，脂肪酸，自行車，小型三輪汽車·其他雜貨類

一、穀肥係扱品，花生米，花生油，花生餅，肥田粉，小麥，麵粉，大米，小米，高粱，辣椒，其他雜穀類。

一、內寓大隆公司扱品，火油，汽油，馬達油，機械油，柴油，洋燭，臭油，炭化鈣（電石）

青島館陶路三十四號

電話　雜貨係二二八八　穀肥係二二三六　大隆公司二二八九

青島日本醫師會

醫院	科目	地址	電話
博愛醫院	外科皮黴科　齒科口腔外科	聊城路	電話三七〇二
富田眼科醫院	眼科	東阿路	同 三六一九　六三七六
若槻醫院	內科小兒科　皮黴科	德縣路	同 四六〇四
松村醫院	內科小兒科　皮黴科	無棣路	同 三三四〇
好生堂醫院	內科小兒科　耳鼻咽喉科	樂陵路	同 二二九三
山東醫院	內科小兒科　X綫科	夏津路	同 五五七〇
神內醫院	內科小兒科　花柳科X綫科	德平路	同 四七五七
廣瀨小兒科醫院	小兒科　X綫科	鐵山路	同 二八二九　五八五九
鈴木醫院	產婦人科內科　小兒科性症科	本院新泰路　分院臨淸路	同 二〇〇一　三〇〇九

嬾僧出占大六壬課

五月二十新訂時間

星期一二三下午五時半至九時

星期四五六上午七時至九時下午一時至七時

星期日上午八時至下午七時

最近占驗：山東路吳君於昨五月十六號下午以一八字囑看及將本命本年斷出中多墜斂脫餌之句吳君始稱命係女命並請詳看本年遂又斷出本年壽限堪虞內有「居室有如荒草墓」之句吳君拍案稱奇聲明此命係其夫人八字現已於最近逝世云云噫嘻爨理見機良可畏也

硯設陵縣路五十五號樓上

潤例：問事，每課一元　占命，本命五元　行運每年二元

□淋病在身，生命幾無保障（誠）

淋病爲傳染最烈之花柳病、初起急性、灼熱刺痛、苦不堪言、此時如服無效藥物、淋菌卽侵入尿道深處、轉爲慢性、表面上痛苦雖減、但實際上毒菌時時活躍、淋濁時有時無、部時覺灼熱、小便渾濁、纏綿歲月、經久不愈、且隨時有發睪丸炎、膀胱炎、關節炎、腎臟炎……等淋濁變症、致突發殘疾或喪命之危險——是以淋病在身、生命幾無保障、服有至誠淋濁丸、每盒五角、一盒見效。

兒科專藥 張道郁嬰童散

每包二角　有說明書　歡迎索閱

現天氣不正、時疫流行、小兒稍一不愼、卽生疾病、「張道郁嬰童散」專治小兒一切疾病、凡小兒痰熱積聚、胸膈脹滿、不思乳食、氣急痰壅、目瞪口噤、驚風、疳積乳積、虫癖脖細、肚大青筋、腹痛、大便酸臭、晝不思食、夜不安眠、傷食嘔吐、嘈雜腹脹、水瀉、痢疾、瘧疾、大便不通……等症。

青島至誠藥社發行　並無第二家

地址：青島山東路南首湖南路角電話（五一七五　六六四零）

支店：青島東鎮威海路八十九號（電話六一八二號）

◇患花柳梅毒魚口下疳、紅斑紅點、速服清血解毒丸、較比打藥針安全、一付見效。每付一元、加料二元、至誠藥社一家出售。

◇天喜堂老婢調經丸、每盒一元、至誠藥社經理批發。

◇眞正烏鷄白鳳丸調經種子、每盒一元、只至誠一家出售。

◇眼長雲膜、至誠藥社有藥可去、不用針刺、不用刀割、準好。

◇脚氣痰、每包五角、效力與衆不同。

◇市上治濁精藥甚多、但均不及長壽丸、三瓶卽斷根。

本報徵集 捕蠅標語揭曉

各條標語異常警切

「家家滅蠅家家太平」當選第一

共收到標語千餘條佳作頗多

本市中日當局、爲愼重夏季衛生、兼防虎疫起見、特發起滅蠅運動週、連日散放標語、汽車遊行、極爲熱烈、所有情形、已詳誌報端、本報爲使市民對蒼蠅之害、澈底認識、及增加滅蠅興趣起見、特懸獎徵集滅蠅標語、數日以來、收到標語共計一千餘條、對捕蠅運動、俱有發揮、足徵市民對捕蠅運動、皆具熱心贊助、本報標語徵齊後、已於昨日會同審查完畢、結果選出標語共計六條、茲將當選標語及作者姓名住址如左、

【寫眞由上而下胡敬哲，呂可聖，李世芬，徐濟穗，嚴鑑衡】

頭獎【十元一名】

家家捕蠅家家太平。

市內江蘇路六十七號 胡敬哲

二獎【五元二名】

苟不滅蠅卽爲蠅滅。

市內滄口路三十五號 呂可聖

驅逐蒼蠅就是驅逐病魔。

市內土地整理委員會 李世芬

三獎【三元三名】

多捉一個蒼蠅便少無數病人。

市內山東路九十一號 嚴鑑衡

清潔是蠅之敵。

市內常州路十一號 遲雅蓮

捕蠅乃人人應負的責任。

市內信號山路十八號 徐濟穗

選外佳作

捕蠅運動就是防疫運動。

捕蠅運動就是人類的保健運動。

蒼蠅雖小其害最大。

滅蠅就是滅疫。

要是忽視蒼蠅就是等於看輕自己的生命。

選者之言

本報所徵集之滅蠅標語、迄於六月三十日之截止期、竟達一千多條、此項標語多爲諸君滲瀝經營之珠玉文字、由此可以窺知諸君注重衛生、獻身社會之熱誠之一斑、本報同人誠不勝欣慰之至、試將此項標語大別之、則可分爲以下四種、一、爲描寫蠅之毒害者、一、描寫滅蠅之重要性者、一、說明滅蠅辦法者、一、申言滅蠅之責任者、其中以蒼蠅之害擬黨匪之害者最多、此爲當此時局人所共感之事、立意雖爲得爲、然如使「滅蠅標語」、然維以此項意見、與滅蠅本意往往欠妥當、故置諸選外、獲得頭獎之「家家捕蠅、家家太平」一則、爲審查委員、會員一致審定者、蓋以其通俗、順口、字數少、備具標語條件故也、獲得二獎之「苟不滅蠅、卽爲蠅滅」一則、表示蒼蠅之害最力、僅以八字短句、而能將蒼蠅之害印入腦海、有如此之深、殊足發人深省、另一二獎之「驅逐蒼蠅、就是驅逐病魔」一則、則以極平平之字句、而備述蒼蠅與疾病之關係極密切、三獎之「多捉一個蒼蠅、便少無數病人」一則、其平易地、具體的說明滅蠅之重要性處可取、「清潔是蠅之敵」一則是簡單告人豫防蒼蠅毒害之第一辦法是注重清潔、以便蒼蠅無侵入之餘地、『捕蠅乃人人應負的責任』一則、想爲表示爲社會一份子當以責任觀念而盡力滅蠅、使人深知滅蠅是一種社會工作、列爲選外者、亦均爲佳作、然或以字句過於冗長、或乏深刻通俗意義、只有割愛、其餘作品亦多有價値者、雖未一一入選、其贊助滅蠅精神原無二致、此次蒙諸君之熱心應募、滅蠅運動得收絕大効果、而造福社會、本報同人實深感謝云。

擴大滅蠅運動 以謀人民安全

去歲垃圾半年未加清除 蠅類亦爲黨府遺留穢物

▽……第一名 胡敬哲談

此次貴報徵求捕蠅標語、敝人有感於中特擬數條、幸蒙採錄、不勝榮幸之至、關於捕蠅問題、絕非一人所能辦到、且非短時間所可辦到、在此次捕蠅週間、應使全市居民實行總動員、擴大消滅蒼蠅、由一市而推及全國、應普遍滅蠅、以謀人民之安全、否則「一日驅之、十日寒之、」於實際何益、且蠅之爲物、繁殖旣速、散佈尤廣、譬如滿洲國蒼蠅因交通關係、可隨北寧火車傳到北京、上海蒼蠅可由輪船送來青島、如此地發生傳染病疫、雖千里之遙可由蠅之媒介而傳遞病菌、其害之甚可見一斑、本市在去歲黨政權勢下之市政、對於市內垃圾半載不加清除、爲例年所未有、亦可謂黨府之賜、今者維持會發起捕蠅運動、復得貴報擴大之宣傳、深願我市民家家努力、實行捕蠅、以保全市之安甯云、

若不滅蠅 難免病疫發生

第二名之一 呂可聖談

鄙人現在青年會讀書、偶見貴報有徵求捕蠅標語、因痛惡本年市內蒼蠅特別繁多、與往年大不相同、若不加以消滅、一旦病疫發生、蒼蠅傳染病疫、較任何媒介爲烈、往年青島亦有捕蠅運動、只在報紙宣傳、實際毫無動作、所以擬作標語數則、以告全市居民、知道蒼蠅雖小、對吾人害處頗大、希望全市人民努力共同捕殺蠅虫、以保生命之安全云、

疫病流行 全是蠅作祟

第二名之二 李世芬談

此次鄙人所擬捕蠅標語、蒙貴報取錄、抱愧之至、因個人學識淺鮮、因感覺蒼蠅之討厭、深知其對人類時時騷擾、不過人人皆知蒼蠅對人類有害、但能實際上捕殺的很少、況蠅爲傳染霍亂、虎烈拉、等種種傳染病菌之媒介、因蒼蠅大量繁殖期在夏天、所以夏天的疫病流行特別多、都是蠅作祟的原故、今者貴報爲本市人民謀福利、擴大宣傳捕蠅運動、凡在市內居民對於蒼蠅應一致協力、作一種長期的撲滅、使其斷種絕跡爲目的云。

標語獎金待領

本報徵求滅蠅標語、已正式露佈、被錄取作者、本日下午一點至六點在本社頒發獎金、屆時務各攜帶圖章來本社領取、

日本陸海軍 幫助防疫之熱誠 贈送注射液

肅清疫氛極應感謝 維持會謀普遍注射

時屆溽暑、疫病流行、本市爲水陸交通之要衝、尤應認眞預防、以免傳染、治安維持會爲注重市民衛生起見、特爲舉辦防疫注射、當承友邦第四艦隊須藤軍醫長、及陸軍防疫部隊柄澤隊長、惠贈多量防疫注射液、維持會極爲感謝、益以自備之品、起敷全市市民注射之用、現在維持會、正在招募醫生司藥助手看護、不日卽可指定地點、爲市民施行注射、凡我市民、對於友邦之熱心公益、均應深表謝意、一俟診所成立、應卽巡赴就近之診所、施行注射、以保個人生命之安全也、

組織防疫注射團體

又訊：維持會昨向警察部發出訓令、略謂：本會現正組織防疫注射團體、以備實施強制注射、惟大小港一帶脚夫漁夫、及接客業者等、腦筋頑固、不明注射眞意、自非一面開導、一面強制、難收効果、在防疫注射團體未成立以前、應由警察部遴派醫生、着手嚴厲施行、強制注射、以免發生疫癘云、

美艦兩艘 先後來青

美國亞細亞艦隊旗艦、奧格斯特號、明三日由滬來青、又馬白爾海特號、五日來青云、

東文書院將大加擴充

增加校室三棟 秋季招收新生

東文書院爲青島提倡中日親善之最高學府、自經成立以來、校務益臻發達、實爲社會上一般人士所信仰之修養機關、本年三月間遷入新校舍後、中日兩國學生前往該校聲請插班者、日日增多、該校遂於秋季將屆、增設新教室三棟、并請有名講師多人、定自秋季儘量招收中日晝夜華日語各科新生、并擬再添設女子部一班、以資宏造云。

山東駐屯日軍 澈底討伐殘匪

識大體者多已投順 誤入歧途者速覺悟

山東治安逐漸恢復後、敗殘匪徒陸續歸順者甚衆、唯尙有一部分被黨府反宣傳所矇蔽、有謂日軍將撤退者、而尙有一部分執迷不悟之政治匪徒殘部、輕舉妄動、奔命補充軍械食糧、招集流亡、企圖有所舉動、殊不知山東各要隘所駐屯之日軍、不問戰局發展如何、將更進而澈底的討伐殘匪、使民衆安居樂業而邁進云、

東亞精神 作興同盟會 定七月正式成立

中日佛教徒昨開預備會 原宣撫班長蒞會致詞

軍宣撫班爲討論民衆精神總動員辦法、前日下午七時、召集各宗教領袖及各學校校長開預備會、出席中國佛教一八、日方佛教五人、淸眞教一人、道教一人、救世軍一人、紅卍字會二人、小學校長五人、軍宣撫班班長以下全體宣撫官、決定組織『東亞精神作興同盟會』、定於七月七日成立、茲誌詳情如下、

原氏致詞 原副班長致詞、略謂、今日邀諸位來、意在對於第二代國民除施以教育外、並施以精神之修養、因中日兩國之眞正親善、期待第二代國民之實行、此均仰賴於諸位教師、宣撫班之工作不能永久繼續、故在此工作期間、決定今後之繼續者、將來之精神修養、則仰恃於今日出席諸位、際茲新中國產生、黨府將滅之時、大家更要努力進行、實現中日親善之眞精神、由青島以至山東全省、全國、東亞、希望大家各舒所懷、共成大業云云、

討論事項 (一)爲籌劃民衆精神修養、決組東亞精神作興同盟會、進行各項事宜、(二)本會定於七月七日舉行發會式、(三)由中日雙方各推代表二人、治安維持會教育科代表一人、聯絡室代表一人、宣撫官二人、但籌備委員會、討論各項組織問題、(四)中國代表推定李仲剛、係虛和尚、日方代表由本願法寺、妙心寺二法師、(五)定七月二日下午七時在宣撫班召開首次籌備委員會、至九時半散會、【圖卽開會時情景】

某國人不德行爲 供給匪賊器械

借紊亂時期謀取厚利 雕龍咀附近卸下武器

本市治安、早經確立、仍有某國人擬利用此過渡期、企圖獲得不德權利而出以種種之惡辣之手段、又發見祕密對敗殘匪賊供給多數武器之事、據由勞山東方雕龍咀村來青者談、六月二十七日有某國商船一艘淀泊於龍咀村北方仰口附近、嗣至二十八日淸晨、有小型舢板數隻、由該船卸下多數箱籠、似爲武器、由仰口海岸運陸、而運給王村及鰲山匪賊孫殿賓之司令部及各支隊本部者、某國此種怪行動、自此次事變發生以來、在中國沿岸各地、有頻頻發生之形勢、口中雖高唱和平、而仍有如斯之行爲、故市民非常憤慨云。

自十五日起開始 夏季清潔檢查

警察部分發住戶須知

本市夏季清潔檢查、現業經規定、自本月十五日起、分別按戶檢查、預定至下月十二日始能檢查終了、如過陰雨之時、得順延至次日、茲將該項檢查時之住戶須知、覓誌於次、

一、每院內由房主製備帶蓋垃圾箱一隻、箱之大小應依照前工務局規定格式圖樣爲標準、

一、各雜院內應由房主僱用院丁、並應具報清潔隊登記、發給符號、名爲私有院丁、

一、各住戶垃圾務須倒於箱內、不可拋棄箱外、妨害衛生、

一、各雜院公共地上及垃圾箱外之污穢、暨廁所、經過清潔隊丁運除後、所有地上狼籍之垃圾糞便、概由各雜院內之私有院丁負責冲刷掃除、各戶勿得誤爲清潔隊丁辦理不善之咎、

一、各雜院垃圾箱內污穢及廁所坑內糞便、如有充滿之患、皆由清潔隊丁負責清理、

一、清潔隊拉圾汽車按市內道路規定推行次序、例如自東西而至南北、週而復始、永爲循環來復之間、一星期爲度、所有雜院垃圾箱之大小必須按照第一條之規定、

一、凡清潔隊丁應負責任、如有誤時、可電知三二九二、六四七一號、該隊知照辦理、

四滄兩地愛護村 昨日成立勝況

趙會長代表親授委任 閉幕後遊行全鎭騰歡

鉄道愛護村分滄口、四方、流亭、女姑口、城陽五區、於昨日(一日)起、至五日止、先後舉行成立典禮、滄口區昨日上午十時在滄口小學校舉行、四方區昨日下午二時、在四方小學校舉行、茲分誌昨日詳情如次：

圖【上】滄口會場門首【下】出席之各村長

禮儀隆重 會場設滄口小學操場、懸掛中日兩國旗、及萬國旗、參加者三十三村長、及各村代表四百餘人、開會後、首由王佐臣鎭長致開會之辭、繼由王文波宣撫官講演、鉄道愛護村設立之主旨、及愛護村之必要性、次由藤田警備長致訓詞、勉各村民協力一致愛護道路、防範匪賊、共謀永久安樂、復由治安維持會趙會長代表咸運機部長訓示、勉以大家應加意保護鐵道公路等公共事業、凡有破壞者、卽以敵人視之、應速報告除去之云云、

頒委任狀 咸氏訓詞畢、乃代表趙會長頒發愛護村長委任狀一紙、村旗一面、腕章一個、授與後各村長、齊向咸氏謝委任、最後由王顧問致祝辭、然後全體由王文波宣撫官領導高呼萬歲三唱、由王佐臣致閉會之辭後十二時禮成散會、

◇四方開會盛況

遊行盛況 會後全體會員結隊各執中日兩國小旗、及各種標語旗遊行全鎭、沿途高呼愛護村萬歲、中日親善萬歲、沿途觀衆、爲之塞途、盛況空前、一時半遊行畢、全體仍返滄口小學聚餐、昇平景象、充滿滄口、至三時散會、

四方情形 四方愛護村成立典禮、昨日下午二時、在四方小學舉行、到中外各長官、及四方鎭所屬各村長村民代表三百餘人、行禮如儀後、首由四方鎭長致開會之辭、繼由各長官分別訓示、由治安維持會頒給各村長委任狀、及及村旗腕章、三時許禮成散會、全體遊行全鎭、情形熱烈異常、四時許散會云

傳染病院訂 開幕典禮程序

本市傳染病院、經積極籌備、頃已就緒、訂於本月三日下午四時舉行開幕典禮、昨日柬請各界觀禮、茲其典禮秩序如下：一、開會、二、總務部長姜懋博士報告籌備經過、三、會長致詞、四、來賓致辭、五、參觀、六、攝影、七、酒點、八、散會、

鈔票縫在棉被 被竊後報警找回

馮學文年五十歲、臨朐人、偕其弟金玉年二十歲、來青販貨、住大港連與棧、昨日返家、購得火柴四箱、并將鈔票七十元、分藏於鞋底及棉被內之棉絮中、於昨日上午赴小港碼頭上船、正往船上搬運火箱柴之際、不料被賊人將棉被及鞋襪等物均竊去、當卽報告三分局請求查找、由該局探警將竊犯李全亮孫德智等五人一併捉獲、并在復順當將棉被贖出、被內及鞋底內之鈔洋、并未缺少、當將全案備文送部究辦云、

海西分局長王松臣 在昇平里訓話

對各班主諄諄告誡 清潔衛生必須講求

海西分局局長王松臣、以昇平里爲本市下級娼寮之最發達者、每日遊客雲集、誠恐一般妓戶、對於衛生之講求多不了解、特於前日夜內十時、率領警察徐桂林書記胡乃勛、衛生警察高玉崐、孟明棟等前往召集該處妓樓五十三家班主訓話、計到有洪仙班崔陽五、玉祥班楊連甲、金寶班程志經等、五十餘人、茲將王局長訓話原文錄誌於次：

王局長訓話 今天召集大家來、是因爲天氣炎熱、疫癘盛行、向大家說一個預防的方法、對於個人住室廚房、務須保持清潔、對於院內廁所、要保持潔淨、可保一院人的健康、自明天（卽三十日）起由經租賬房製辦石炭酸水、竹刷子、對於院中廁所、每日至少洒掃兩次以上、還有這蒼蠅是傳播病的媒介、每家應備置捕蠅器一份、家家捕蠅、此項捕蠅器、由賬房主事人挨戶收款、急急辦理、事關公共健康、大家不要推諉、捕蠅非是一人的力量所能辦到的、還是大家去共同施行方能收效、現在虎烈拉（卽霍亂）要發現了、他的傳染性是很快的、我們要急速來預防他、先將這虎烈拉的症狀分作四種、（中略）以上這四種、不外都由個人不潔、飲食不淨而起、大家必須要注重淸潔、使虎列拉不能傳染到這裏來、才是大家注重衛生得到的幸福、

滄口飛機場 澤田警備隊

撲蠅驚人成績

六月二十四日、滄口飛機場警備隊澤田隊、大舉滅蠅運動、一日間撲蠅有二十一萬之多、友軍此種驚人舉動、注意公共衛生、實足令人欽佩、

女檢查呂玉貞 在小港查獲 女烟土犯

海西分局小港碼頭、向有女檢查員呂玉貞在該處任檢查職務、極爲愼密、昨日上午十二時、有膠州女人李王氏年二十一歲、由蘇灣登永泰火輪來青、尋其夫李義遂、在小港碼頭下船之際、被呂玉貞檢出烟土二包、當將其交小港分駐所、送局訊辦云、

家庭悲慘劇

△婆婆在家自刎 △兒媳赴街買菜

青州人邵克彬、年三十四歲、住甘肅路六七號樓上在港務局小火輪上司機、家中有妻王氏、子女三人、并老母林氏年已六十九歲、林氏自上月二十二日忽患中風之症、臥病纏綿、甚爲痛苦、昨晨邵上班後、王氏外出買菜之際、林氏一時心窄、覓持起剃頭小刀、向脖間自刎、當時氣顙割斷、血流如注、倒地暈絕、殆王氏返回救已不及、乃僱人將其夫找回家中、報告二分局冠縣路分駐所、派警往看、當將邵某帶局問話、并轉請法院驗、法院已於昨日下午前往驗尸、委係自刎身死、當發照准予抬埋云、

如水會支部 昨開聯歡宴

如水會青島支部、昨日午後七時於市內夏津路魚岩料理店、開宴聯歡、中日會員計有二十餘、

長篇武俠小說　河嶽遊俠傳（七十二）

王度廬著

第四回　苦雨愁風山中尋衆盜　淺斟低唱酒後試雙鋒

他使我們在甘肅不能立足，我們因此到河南來，看望幾位好友，順便到南陽府去見小春申耿二公子，求他資助，我們再在河南開一家標店，以謀生活，不想我那個師兄賈豹，他却厭煩了標行的生理，又想要藉着一身武藝，在綠林中混飯吃，這臥牛山的寨主病虎龐七，就是我們的老朋友，早先也是標行中人，後來因爲跟同行裏的人打債務官司，把標店歇業，他就在此落草，我的盟兄就改了主意想來投他，不料在半路遇着一輛又破又小的驢車上面放着兩隻沈重的箱子，趕車的是一個騎着黑馬的大漢，和一個瘦小枯乾的孩子……」董熊甫聽到這裏，十分感到趣味，又繼續往下聽下去道：「我師兄賈豹一見那兩隻箱子，他就起了歹意，跟我說這兩隻箱子一定裝着金銀，不然如何那樣封鎖，咱們不如把他刼下，好作開標店的資本，我當時也有點利令智昏，以爲那兩個人很容易打刦，就騎着馬追來，走到湍河渡口，就遇着董大爺，那時因爲天黑，看不清楚董大爺的面目，所以我眞以爲你是行路的客商，及至到了對岸，我看見你們那些馬車，又跟人一打聽，才知道你們是靈寶縣董副將軍村來的，因知你們住在禿頭虎張鈞的店內，張鈞早先保標的時候，跟我們結過仇，所以我們不便到他開的店裏去拜訪你，我們就跟那騎着黑馬的大漢，和那趕着驢車的瘦小孩子，同住在康鎮一家店內，今天早晨就下起雨來，可是那黑大漢和瘦小孩子，一清早就趕着驢車騎着馬冒雨離了店，賈豹跟我說；趁着雨天，路上無人正好打刦，我們就騎着馬追下來，不料却吃了大虧！」董熊甫聽到這裏，趕緊問說：「以後怎麼樣了呢？」馬賢慶搖頭歎息，說：「別提了，不但那黑大漢本領高強，那瘦小孩子也有一身驚人的本領，我師兄賈豹跟他們交手，不到兩合就被那瘦小孩子一刀給剁死了，幸而我還匹馬跑的快，才奔到這裏來，見着病虎龐七，病虎把我抱怨了一頓，說我們是瞎着眼睛闖江湖，把辦子硬往刀上去碰，那個騎着黑馬的大漢是近幾年來江湖出現的一個奇人，他也沒有名姓，永久跟着那瘦小的僕人，江湖上的人在他們手下吃虧的頗爲不少，所以大家看見他都要趕緊躲開，並給他們起了綽號，就叫那黑大漢爲無名劍俠，那瘦孩子叫「小妖魔，」董熊甫一聽這兩人的名號，眞是聞所未聞，想他們的本領又當在黃河三奇以上了，可惜昨天錯過機遇，既在路上相遇，就應當向他請教請教才對，鈎鐮槍馬賢慶又說：「我現在帶着這些人下山，本爲去收我師兄賈豹的屍體，不料董大爺就進山來，這位朋友以爲我們要打刦他，他就上來與我們交手，若不是董大爺趕來，我們險些傷了和氣。」董熊甫指着楊玉才，說：「這是我的朋友楊玉才，洛陽人，也是有名氣的朋友。」馬賢慶向楊玉才抱拳說道久仰，又向董熊甫說：「董大爺既然來到山中，何妨同到病虎龐七那裏坐坐，現在路又不好走，歇一天也不妨，」董熊甫却不住地搖頭，說：「我是朝廷的官員，你們是落草的好漢，我不敢同你們交朋友，不過我要勸你們，這種綠林生涯，終非英雄所爲，你趕快跟病虎龐七說說，叫他拋下這山寨，到南陽去找耿二公子，他一定能設法，給你們在標行找個門路，好漢子何必要幹這犯法的事情？」

七月二日（星期六）廣播節目

XGDP 923KC

◆一一、五九（東京）報時
◆一二、〇〇（本臺）唱片
◆一二、三〇（東京）新聞
一三、〇〇 評書（北京）五女七貞
一四、〇〇 新聞與政府公報（北京）
一四、一五 娛樂節目（北京）一、相聲：解學士，二、趕板：小孩語
一五、〇〇 社會常識（北京）睡眠對於人生的關係 衛生局郁金焱
一八、三〇（北京）兒童時間
一八、五〇（北京）兒童新聞
一九、〇〇（東京）新聞
一九、三〇 演講（北京）「黨軍破壞黃河堤防暴行之痛恨」北晨報總編輯張見厂
一九、五〇 行政工作報告（北京）
二〇、〇〇（東京）室內樂
二〇、二〇 娛樂節目（北京）一、梨花調：醉酒五更，二、京音大鼓：貞娥刺虎
二一、二九（東京）報時
二一、三〇 新聞與政府公報（北京）
二二、〇〇 商情行市（北京）
二二、一〇 預報節目（本臺）
二二、一五 英語新聞（北京）
二二、三〇（本台）唱片

青島郵局封發輪船郵件日期

◆七月二日（星期六）新疆輪經煙台開往天津，七月三日（星期日）青島丸，浙江，甯京輪開往上海。

遺失房產文件聲明

鄙人於民國二十一年買到馮熙如本市定陶路二號之二地內平房一所計官有地九十四方步〇一上帶正房六間配房六間所有證明文件因事變時由眷屬攜帶回里遺失除呈請官廳備案外該項文件無論在何處發現一概作爲廢紙特此登報聲明 業主馮樾喬啓

華美行許蓋卿緊要啓事

啓者敝行自製蜂花牌蜜油銷售本市歷年以來久蒙各界顧主讚美當將該商品商標呈請商標局審核註册准予專用並付刊商標公報各在案茲查有宵小之徒假冒敝行商標藉圖魚目混珠如經本行查實決即依法訴追除敬告各界顧主注意外特登啓事聲明

北京路四十號 華美行許蓋卿啓

律師張國璋事務所啓事

啓者本律師接受華美行許蓋卿聘爲法律顧問凡妨害該行呈准註册商標權利者本律師即依據法律保障予以訴追此啓

黄島路十五號樓上

同樂堂趙雨亭啓

敝人前在達仁堂十餘年專門配製丸散膏丹因達仁堂移往大連經友人挽留組織永樂堂十年來頗着成效近因市變改組敝人復在易州路開設同樂堂所有丸散膏丹虔心修製湯劑飲片務求精潔希祈君子其鑒察焉特此聲明

京都同樂堂啓

王張樹勳駁辯尹美英所爲之啓事

頃閱青島新民報、所載尹美英啓事一則、王鴻所遺青島華大機器印刷局、營業器物、應歸美英個人獨有、他人不得干涉云云、查上開聲明、純係顛倒事實、希圖侵人權利、蓋以樹勳先夫王鴻氏於民國二十四年間、雖係納渠爲妾、然僅能視爲家屬之一、其對家長遺產、依法無權繼承、而樹勳既居配偶地位、自應繼承遺產之全部、尹美英何能妄加干涉、誠恐混淆聽聞、特爲駁辯如右。

登報鳴謝

本年三月二十六日早五時敝號因不慎失火前經青島大陸銀行代理豐盛保險公司保有火險當由該公司查驗計損失貨物七千八百元現已如數賠償因念該公司信用卓著特此登報鳴謝

青島同豐益油坊謹啓

李清斗 萬保蘭 離婚啓事

竊我倆自結婚以來性情即不投契近則意見不合志趣不同倆深感長此以往彼此均無幸福可言故雙方情願離婚除由保蘭贈給清斗法幣六十元爲離婚後生活之資外其他別無條件自登報日起彼此脫離夫妻關係從此男婚女嫁生死存亡各不相涉以前媒東早經遺失倘日後出現作爲廢紙特此聲明

招募華人事務員一名

本號現擬招募精通日語之外交員一名如有願就者可攜帶履歷書並覓相當殷實保證人本人來談

山東路滋養軒 電話二四八三

讓盤聲明

敝人於天津路三十四號開有世有玻璃店一處今因營業不振無意進行遂將一切傢具鋪墊出讓於楊鈞實爲業另有鋪墊單只爲證自六月三十日起後無論盈虧及欠外外欠等情與傳世有無涉特此登報聲明

讓盤人傳世有 受盤人楊鈞實 全啓

賣房

合乎咖啡店、酒店用 在太平路五號 要者請至江蘇路九十一號

櫻菓子店接洽

信義會醫院牙科啓事

本院現又增設牙科，特由牙科專門醫師担任治療，補換等一切工作，仍尊本院濟世活人之旨，前來者費用從廉。

時間：上午九點至十二點 下午二點至四點

地址：城陽路五號 電話：三二八〇號

讓盤聲明 本號啓

茲有西洋洋服店全盤鋪墊出兌有願兌者請至廣西路二三號接洽 本號啓

讓盤聲明

全啓者於民國二十四年三合資所創設之心合成字號專營油漆顏料事業今王岩臣王鏡清二人因另有他就不欲與梁旭初合併進行情願將心合成所有生財貨物鋪墊等全盤讓與梁旭初名下經營爲業當於新歷六月九日將號內一切之賬目結算清楚二人與心合成脫離關係自此以後心合成生意無論盈虧與王岩臣王鏡清二人無涉恐未週知特此共同登報聲明

讓盤人 王岩臣 王鏡清 受盤人 梁旭初 謹啓

華氏藥房

本藥房聘有專門藥學人才調製各國處方所用藥料均選上乘按方調劑準確精良決不以贋品誤人以重道德諸如各國成藥化學藥品及化妝用品等無不俱備定價特廉如蒙惠顧無任歡迎

山東路二十七號 電話四零三四號

介紹神醫王閬泉李秀南先生

語云能爲良醫不爲良相可見醫之地位在社會頗重要因其療人疾病促進健康稍不留神即有性命之危險濟南路華美藥房王閬泉李秀南兩先生醫學高明經驗宏富懸壺島上歷有年所鄙人等親屬戚友凡有染痾者均經先生治愈尤可奇者先生臨床診病輒不待病家自述試脈後即歷歷道出病源先生久有聖醫之稱誠不愧也鄙人等並無偏見故爲虛也實爲社會患病者介紹焉

介紹人 李雲峯 紀淑約 李子萍 徐子修 吳士梅

京都慶豐樓

北京路三十五號 電話二九九七

包辦酒席

樓下新設小吃部 各樣冷葷每盤一角 應時炒菜每盤二角

出租 載重汽車

青島武定路三號 荒木洋行 電話五二〇一號

亨得利鐘表眼鏡行

山東路天津路口

現已修理完竣 即日照常營業 歡迎中外顧客 一切物美價廉

旅客樂園 青島新新大飯店

營業課目 旅館部，中，東，西菜部 社會服務部，遊藝部 禮堂，舞廳 浴室，理髮

內部設備無不藝術精美 設備高尚，空氣新鮮，保證居住舒適，服務週到，各界士女盍興乎來

新新大飯店謹啓

青島湖南路七十二號 電話總機 六四六一 六四六二 通用電話 六四六三

青島明華銀行債權團代表公鑒

查事變以來該團之總代表幹事均已離青不克行使職權清理工作因此停頓而股票之分配及外欠之催收等事均須急待處理若長此擱置債權人損失更鉅茲爲保護債權人利益計特代公告凡以前担任該團之各代表請即日駕臨山東路九十一號二樓正誼會計事務所以便討論適當方法繼續清理而護債權毋任禱盼

青島明華銀行破產管理人會計師陸湘啓

青島和興醬園聲明闢謠

本號開設大沽路二十餘年信用着著對於前途力求發展所製貨物精益求精早爲各界所洞悉查近來有無恥之徒在市面誤造謠言云敝號無意進行有讓渡情事此等造謠小人不知是何居心顯與敝號名譽有關特此登報聲明望各界週知

青島土地整理委員會布告 第一號

爲布告事查舉辦本市土地權利呈報一案業由治安維持會以第六八號布告通飭遵行在案凡有土地權利者應即依照規定尅期逕來本會辦理呈報手續毋得觀望自誤合行布告一體知遵切切此布

計開

一、呈報期間自中華民國二十七年五月十六日起至九月十五日止
二、凡呈報者應以本委員會頒布之用紙塡具呈報書二紙
三、呈報書應另紙所定之格式所定事項分別詳細記載由呈報人簽名蓋章
四、提出呈報書時應附呈權利證明書類及其抄本二紙並須附具標明土地四至之圖樣二紙
五、權利證明書類之原本與抄本核對後即行發還

海濱醫院產婦科照常營業

啓者敝院產婦科經營有年，久蒙社會讚許，現在不論難產順產，及婦科奇難各症，概由敝院院長親自處置，照常營業，外請接生及住院分娩均可隨意備有簡章及產科衛生常識函索即寄

院長吳龍騰 助產女士 田鴻桂 院址山東路十八號 電話五三六三號

萬國飯店今日開幕

本店西餐新聘名師精選歐美大菜價格低廉素爲中外名士秀嬡所贊許佈置清潔招待週到尚望各界士女惠臨嘗試不勝歡迎之至

地址山東路五十六號 電話六三八二號

青島同泰車行

本號新到大批自行車及零件零售批發價目便宜

膠州路一四四號 電話 五二五一 三八一四

教授跳舞

奧爾德佩拉AL de Bell a教授昨由歐洲來青願以新穎有效方法認眞教授各種最新式舞台舞及交際舞如狐步、華爾斯、步樂舞、特別探戈舞等保證成功學費從廉如願學者請向山東路四十六號二樓接洽

鈴木齒科醫院

本院在青開設多年一切牙症均能限日痊愈拔牙鑲牙尤爲精究玆將醫藥費一律減低以副患者雅意

鈴木富雄 觀海一路二十八號 電話二〇四三號

省費 猛火 經燒

比塊煤經燒！

電話，四六三七 另售批發 青島，李村路卅三號

光華診療所

主治 外科花柳科（手術敏捷） 內科眼科（藥費低廉）

本院檢驗體格儀器完備 特別優待均收半價（五角）

院址 卽墨路二十七號傍門

味之美

鮮美精粉 味超羣倫 特等醬油精 味精 味精油

罐裝 一兩三 二兩五 十兩 三十兩

曹縣路二十三號 味之美工廠 電話六六六〇番

新新大舞臺

◆午戲價目表◆

池座前十五排六毛
池座後五排每位四毛
樓座前一排每位五毛
樓座後兩排每位三毛
邊座每位大洋三毛
碼票每位大洋二毛
包廂每間大洋三元
包廂散座每位三毛

◀夜戲價目表▶

池座前十排每位一元
池座後十排每位六毛
樓座前一排每位八毛
樓座後兩排每位五毛
邊座每位大洋四毛
碼票每位大洋二毛
包廂每間五元
包廂散座每位五毛

毛　楊　筱月　郭
韻珂　菊蘋　楊樓　玉崐

暨全體藝員通力合演拿手傑作

午戲十二時開四時止 夜戲六時開十一時止

午戲 頭本 傻姑娘 救駕
夜戲 全部 玉堂春

中和戲院

青島山東路北首 電話二六二三號

林縵雲

楊壽山 張文卿 秦月樓 韓子峯 孟秋蘭

午戲十二時開四時止 夜戲六時開十時止

午戲 頭本 八寶公主
夜戲 四本 七俠五義

午戲 樓座每位二毛 池座每位四毛 碼座每位一毛
夜戲 池座每位六毛 樓座每位四毛 碼座每位二毛

天樂茶園

消閑第一勝地 島上無二樂府

公餘之暇請到冠縣路平康三里樓下本園聽名花清唱，豔姿婀娜，管絃幽揚，不啻車臨仙境也

却爾斯登跳舞場

著名樂隊——設備新穎 紅星如雲——舞界權威

大放汽球 本星期六 舉行特別贈品

地址 冠縣路五十一號 電話五二五〇二號

大新舞廳啓事

「本舞廳因事暫停數日，以俟一切解決，再行照常營業」

維也納舞廳

滄口路二十二號

本廳由津滬特聘紅舞星準於星期六蒞場伴舞

吳玉梅……陳瑪瑙

逢星期日 奉送茶點 舉行茶舞會 酬謝顧客

時間 標準鐘下午五時至八時半止

高谷洋行

營業科目

眼鏡牌清大油 眼鏡牌漆油 寶石牌調合油 寶石牌清油 寶石牌油膏子 紅球牌皮帶油 紅球牌擦銅水

飛艇牌油紙 飛艇牌墨油紙 小野田牌洋灰 水牌拉線油 水牌拉線水 水牌噴漆 水牌亮漆

烤漆 瀛表 瀛咀 焊條 潮腦丸 漆皮子 地板油

其他各工廠建築用品

大華牌洋針 金鷹牌洋針 總經理 高谷洋行

高密路六五號 電話二六七六號

復興建築用材（在庫豐富） 濱恒木行

事務所 製材工場

電話 二零一四 二四三六番 青海路十七號 昌樂路一號